



ΕΛΛΗΝΙΚΗ ΔΗΜΟΚΡΑΤΙΑ
 ΠΕΡΙΦΕΡΕΙΑ ΔΥΤΙΚΗΣ ΕΛΛΑΔΑΣ
 Γραφείο Προέδρου Οικονομικής Επιτροπής
 Ταχ. Δ/ση: ΝΕΟ Πατρών-Αθηνών 32
 264 41 Πάτρα
 Πληροφορίες: Τσούμα Βασιλική
 Τηλέφωνο: 2613 613517-8
 e-mail: koin.oik@pde.gov.gr

Αριθ.Αποφ.94/2022

ΑΠΟΣΠΑΣΜΑ ΠΡΑΚΤΙΚΟΥ 5

5^η ΤΑΚΤΙΚΗ ΣΥΝΕΔΡΙΑΣΗ (ΜΙΚΤΗ)

ΤΗΣ ΟΙΚΟΝΟΜΙΚΗΣ ΕΠΙΤΡΟΠΗΣ ΤΗΣ ΠΕΡΙΦΕΡΕΙΑΣ ΔΥΤΙΚΗΣ ΕΛΛΑΔΑΣ

Στην Πάτρα σήμερα, την 15^η Φεβρουαρίου 2022 ημέρα Τρίτη και ώρα 13.00 πραγματοποιήθηκε τακτική συνεδρίαση δια ζώσης και με ταυτόχρονη δυνατότητα τηλεδιάσκεψης (e:Presence.gov.gr), της Οικονομικής Επιτροπής της Περιφέρειας Δυτικής Ελλάδας, ύστερα από την υπ' αριθμ. πρωτ.: οικ/ΠΔΕ/ΓΠΟΕ/42702/180/11-02-2022 πρόσκληση του Προέδρου της, η οποία εκδόθηκε νομότυπα και δόθηκε σε όλα τα τακτικά και τα αναπληρωματικά μέλη της Επιτροπής. Στην συνεδρίαση συμμετείχαν επί του συνόλου έντεκα (11) μελών τα παρακάτω μέλη:

1. Φίλιας Ανδρέας - Πρόεδρος της Οικονομικής Επιτροπής
2. Δημητρογιάννης Λάμπρος – Αντιπρόεδρος της Οικονομικής Επιτροπής
3. Μαυρομάτης Αθανάσιος - τακτικό μέλος της Οικονομικής Επιτροπής
4. Κοροβέσης Νικόλαος - τακτικό μέλος της Οικονομικής Επιτροπής
5. Γιαννόπουλος Βασίλειος - τακτικό μέλος της Οικονομικής Επιτροπής (τηλεδιάσκεψη)
6. Μπονάνος Χαράλαμπος - τακτικό μέλος της Οικονομικής Επιτροπής
7. Καπλάνης Διονύσιος - τακτικό μέλος της Οικονομικής Επιτροπής (τηλεδιάσκεψη)
8. Καρπέτας Κωνσταντίνος - τακτικό μέλος της Οικονομικής Επιτροπής
9. Μωραΐτης Νικόλαος - τακτικό μέλος της Οικονομικής Επιτροπής (τηλεδιάσκεψη)
10. Λύτρας Ιωάννης - αναπληρωματικό μέλος της Οικονομικής Επιτροπής (τηλεδιάσκεψη)
11. Κωστακόπουλος Χρήστος - αναπληρωματικό μέλος της Οικονομικής Επιτροπής (τηλεδιάσκεψη)

Τη συνεδρίαση παρακολούθησε και ο Περιφερειακός Συμπαραστάτης του Πολίτη και της Επιχείρησης της Περιφέρειας Δυτικής Ελλάδας κ. Γεώργιος Τελώνης (τηλεδιάσκεψη).

Χρέη γραμματέων άσκησαν η Μαρία – Ηλίζα Καρακωνσταντή και η Τσούμα Βασιλική, υπάλληλοι της Περιφέρειας Δυτικής Ελλάδας, σύμφωνα με την υπ' αριθμ. πρωτ.:220297/3772/02-09-2020 (ΑΔΑ: ΩΦΟΚ7Λ6-Χ15) απόφαση του Περιφερειάρχη Δυτικής Ελλάδας.

Αφού διαπιστώθηκε η νόμιμη απαρτία ο Πρόεδρος κήρυξε την έναρξη της συνεδρίασης.

Ακολούθως ο Πρόεδρος έθεσε προς συζήτηση το **4^ο θέμα ημερήσιας διάταξης** με τίτλο: «Έγκριση της δωρεάν παραχώρησης εκτάσεων στην «Ενεργειακή Κοινότητα Περιφέρειας Δυτικής Ελλάδος Δ4 Περιορισμένης Ευθύνης» για την εγκατάσταση φωτοβολταϊκών σταθμών».

Ο Πρόεδρος της Οικονομικής Επιτροπής προκειμένου να ενημερώσει τα μέλη της επιτροπής παρέθεσε την υπ' αριθμ. πρωτ.: **42626/181/11-02-2022** εισήγηση του Αντιπεριφερειάρχη Βιώσιμης Ανάπτυξης και Περιβάλλοντος της Π.Δ.Ε. κ. Δημητρογιάννη Λάμπρου, η οποία αναφέρει αναλυτικά τα κάτωθι:

Έχοντας υπόψη:

1. Τις διατάξεις του άρθρου 3 του Ν. 3852/2010 (ΦΕΚ.87/τ.Α/7.6.2010) «Νέα Αρχιτεκτονική της Αυτοδιοίκησης και της Αποκεντρωμένης Διοίκησης – Πρόγραμμα Καλλικράτης» με το οποίο συστήθηκαν και συγκροτήθηκαν οι Περιφέρειες ως ΝΠΔΔ - ΟΤΑ Β'.
2. Την αριθμ. 853/8.1.2021 (ΦΕΚ.79Β'/15.1.2021) απόφαση του Γενικού Γραμματέα Αποκεντρωμένης Διοίκησης Πελοποννήσου Δυτικής Ελλάδας και Ιονίου με την οποία εγκρίθηκε η υπ' αριθ.178/26.11.2020 απόφαση του Περιφερειακού Συμβουλίου και με την οποία τροποποιείται η υπ' αριθ. 248595/27.12.2016 του Γενικού Γραμματέα, σχετικά με την τροποποίηση του Οργανισμού Εσωτερικής Υπηρεσίας της Περιφέρειας Δυτικής Ελλάδας (ΦΕΚ.4309/Β'/30.12.2016).
3. Τις διατάξεις του Ν.4412/2016 (ΦΕΚ 147/τ.Β/8-8-2016) «Δημόσιες Συμβάσεις Έργων, Προμηθειών και Υπηρεσιών (προσαρμογή στις Οδηγίες 2014/24/ΕΕ και 2014/25/ΕΕ)», όπως τροποποιήθηκε και ισχύει.
4. Τις διατάξεις του Ν. 4782/2021 (ΦΕΚ 36/τ.Α/9-3-2021) «Εκσυγχρονισμός, απλοποίηση και αναμόρφωση του ρυθμιστικού πλαισίου των δημοσίων συμβάσεων, ειδικότερες ρυθμίσεις προμηθειών στους τομείς της άμυνας και της ασφάλειας και άλλες διατάξεις για την ανάπτυξη, τις υποδομές και την υγεία.
5. Τις διατάξεις του άρθρου 1 «Σκοπός» του Ν.4270/2014 (ΦΕΚ.143Α') «Αρχές δημοσιονομικής διαχείρισης και εποπτείας (ενσωμάτωση της Οδηγίας 2011/85/ΕΕ) – δημόσιο λογιστικό και άλλες διατάξεις».
6. Τις διατάξεις του Ν. 3861/2010 (Φ.Ε.Κ. 112/τ.Α/13-07-2010), περί ενίσχυσης της διαφάνειας, με την υποχρεωτική ανάρτηση νόμων και πράξεων των κυβερνητικών, διοικητικών και αυτοδιοικούμενων οργάνων στο διαδίκτυο «Πρόγραμμα Διαύγεια» και άλλες διατάξεις.
7. Το Π.Δ. 80/2016 (ΦΕΚ 145/τ.Α/5-8-2016) «Ανάληψη υποχρεώσεων από τους διατάκτες» και την υπ' αριθμό 2/100018/0026/30-12-2016 εγκύκλιο του Γ.Λ.Κ. περί «κοινοποίησης διατάξεων σχετικά με την ανάληψη υποχρεώσεων από τους διατάκτες και παροχής οδηγιών».
8. Την υπ αριθμ 313/2019 απόφαση του Πολυμελούς Πρωτοδικείου Πατρών, περί επικύρωσης των αποτελεσμάτων των περιφερειακών εκλογών της 26ης Μάιου 2019 και 2ας Ιουνίου 2019 και το από 29/08/2019 πρακτικό ορκωμοσίας της νέας περιφερειακής αρχής της Περιφέρειας Δυτικής Ελλάδας.
9. Την υπ' αριθμ. 9406/191/13-1-2022 (ΦΕΚ 27/τ.ΥΟΔΔ/20-1-2022) απόφαση του Περιφερειάρχη Δυτικής Ελλάδας με θέμα «Ορισμός Αντιπεριφερειάρχων της Περιφέρειας Δυτικής Ελλάδας»
10. Την υπ' αριθμ. 9405/190/13-1-2022 (ΦΕΚ 141/τ.Β/20-1-2022) απόφαση του Περιφερειάρχη Δυτικής Ελλάδας με θέμα «Μεταβίβαση άσκησης αρμοδιοτήτων στους Αντιπεριφερειάρχες και σε εκλεγμένους Περιφερειακούς Συμβούλους της Περιφέρειας Δυτικής Ελλάδας»

11. Την υπ. αριθμ. 9456/193/14-1-2022 (ΦΕΚ 26/τ. ΥΟΔΔ /20-1-2022) απόφαση του Περιφερειάρχη Δυτικής Ελλάδας με θέμα «Ορισμός Προέδρου και μελών της Οικονομικής Επιτροπής της Περιφέρειας Δυτικής Ελλάδας»
12. Τις διατάξεις της παρ. 2 του άρθρου 40 «Αρμοδιότητες Οικονομικής Επιτροπής ΟΤΑ α και β βαθμού και Επιτροπής Ποιότητας Ζωής ΟΤΑ α βαθμού» του Ν.4735/2020 (197Α/12-10-2020), που αντικατέστησε το άρθρο 176 του Ν.3852/2010 (ΦΕΚ.87Α') «Σχέδιο Καλλικράτης» «αρμοδιότητες οικονομικής επιτροπής περιφερειών»
13. Την υπ' αριθ. 71/2021 (ΑΔΑ:Ω8ΣΝ7Λ6-413) απόφαση του Περιφερειακού Συμβουλίου, «Έγκριση προϋπολογισμού Περιφέρειας Δυτικής Ελλάδας οικονομικού έτους 2022». Η απόφαση αφού ελέγχθηκε ως προς την νομιμότητά της, βρέθηκε νόμιμη με την υπ' αριθ. 234546/31-12-2021 (ΑΔΑ:6ΝΥΦΟΡ1Φ-ΡΙΣ) απόφαση του συντονιστή Αποκεντρωμένης Διοίκησης Πελοποννήσου, Δυτικής Ελλάδας και Ιονίου.
14. Το αριθμ. Α.Π. : 19 - 07.02.22 της Ενεργειακής Κοινότητας περιφέρειας Δυτικής Ελλάδος Δ4.
15. Το Α.Π Εισερχ. ΠΔΕ/ΓΑΕΠ/41977/172. 11/02/22.

Η παραχωρούμενη έκταση αποτελεί μέρος του αγροκτήματος PILOT PLODER του Δήμου Μεσολογγίου της Π.Ε. Αιτωλοακαρνανίας το οποίο παραχωρήθηκε στην Περιφέρεια Δυτικής Ελλάδας σύμφωνα με απόφαση του τμήματος Αγροτικής Ανάπτυξης και Ελέγχων Νομού Αιτωλοακαρνανίας ΥΠΑΑΤ (ΑΔΑ: 6ΚΟΦ4653ΠΓ-ΒΡΖ, Αριθ. Πρωτ 1023/97144 7/4/2021) , με σκοπό την κατασκευή φωτοβολταϊκών σταθμών των Ενεργειακών Κοινοτήτων της Περιφέρειας Δυτικής Ελλάδας. Η διάρκεια της παραχώρησης, ορίζεται σε τριάντα εννέα (39) έτη και αρχίζει από την ημερομηνία έκδοσης της απόφασης. Το πρωτόκολλο παράδοσης και παραλαβής του παραχωρούμενου ακινήτου θα γίνει μεταξύ εκπροσώπου της Περιφέρειας Δυτικής Ελλάδας και τον νόμιμο εκπρόσωπο της ενεργειακής κοινότητας.

Επισυνάπτεται το αίτημα παραχώρησης της ενεργειακής κοινότητας , η αντίστοιχη τεχνοοικονομική μελέτη καθώς και τα τοπογραφικά διαγράμματα αποτύπωσης των εκτάσεων προς παραχώρηση .

Κατόπιν των ανωτέρω, ΕΙΣΗΓΟΥΜΑΣΤΕ :

1. Τη δωρεάν παραχώρηση στην ενεργειακή κοινότητα Περιφέρειας Δυτικής Ελλάδος Δ4 της χρήσης των ακινήτων συνολικού εμβαδού 206.812 τ.μ., τα οποία βρίσκονται εντός του αγροκτήματος PILOT POLDER του Δήμου Μεσολογγίου της Π.Ε. Αιτωλοακαρνανίας, , όπως απεικονίζονται στα αντίστοιχα τοπογραφικά διαγράμματα , με σκοπό την κατασκευή φωτοβολταϊκών σταθμών, σύμφωνα με τα στοιχεία της αντίστοιχης τεχνικοοικονομικής μελέτης που επισυνάπτεται.

Η σύσταση, η λειτουργία, η λύση, η εκκαθάριση, η συγχώνευση και η μετατροπή της ενεργειακής κοινότητας Περιφέρειας Δυτικής Ελλάδος Δ4 , διέπονται από τις διατάξεις του ν. 4513/2018 «Ενεργειακές Κοινότητες και άλλες διατάξεις» (Α'9), όπως τροποποιήθηκαν και ισχύουν.

2. α) Η διάρκεια της παραχώρησης, ορίζεται σε τριάντα εννέα (39) έτη.

β) Το πρωτόκολλο παράδοσης και παραλαβής του παραχωρούμενου ακινήτου θα γίνει μεταξύ εκπροσώπου της Περιφέρειας Δυτικής Ελλάδας και τον νόμιμο εκπρόσωπο της ενεργειακής κοινότητας.

3. Η παραχωρησιούχος υποχρεούται στην τήρηση των όρων παραχώρησης της χρήσης ακινήτου σύμφωνα με τα οριζόμενα στο άρθρο 11 του ν. 4061/2012, όπως ισχύει, και ιδίως:

α) να χρησιμοποιεί το ακίνητο για τη χρήση για την οποία του παραχωρήθηκε. Απαγορεύεται η εκμίσθωση, καθώς και η παραχώρηση της χρήσης καθ' οιονδήποτε τρόπο σε τρίτο πρόσωπο χωρίς την έγγραφη συναίνεση της Περιφέρειας Δυτικής Ελλάδος.

β) Να κάνει καλή χρήση του ακινήτου. Απαγορεύεται η κατάληψη άλλων χώρων γύρω από το παραχωρούμενο ακίνητο και η τοποθέτηση σε αυτό μηχανημάτων, εύφλεκτων ή εκρηκτικών υλών ή αντικειμένων που μπορεί να βλάψουν το ακίνητο ή να ρυπαίνουν σοβαρά το περιβάλλον.

γ) Να καταβάλλει κάθε δαπάνη που βαρύνει το ακίνητο σύμφωνα με την κείμενη νομοθεσία.

δ) Σε όλη τη διάρκεια της παραχώρησης της χρήσης, έχει την αποκλειστική ευθύνη συντήρησης και επισκευής ζημιών ή βλαβών του παραχωρούμενου ακινήτου. Οποιαδήποτε τροποποίηση, προσθήκη ή μεταρρύθμιση παραμένει προς όφελος του παραχωρούμενου ακινήτου, χωρίς κανένα απολύτως δικαίωμα για αφαίρεση ή υποχρέωση για αποζημίωση της παραχωρησιούχου.

4. Η παραχωρησιούχος δεν δύναται να ασκήσει καμία δραστηριότητα κερδοσκοπικού χαρακτήρα εντός του παραχωρούμενου ακινήτου.

5. Η άσκηση οποιασδήποτε δραστηριότητας εντός του παραχωρούμενου ακινήτου πρέπει να είναι σύμφωνη με τις διατάξεις του ν .3028/2002 (Α'153), όπως ισχύει, και προϋποθέτει τη σύμφωνη γνώμη της Εφορείας Αρχαιοτήτων Αιτωλοακαρνανίας-Λευκάδας, μετά την υποβολή σχετικού φακέλου.

6. Η παρούσα απόφαση ανακαλείται σε περίπτωση μη πραγματοποίησης του σκοπού της παραχώρησης εντός πέντε (5) ετών από την έκδοσή της με την ΑΔΑ: 6ΚΟΦ4653ΠΓ-ΒΡΖ, Αριθ. Πρωτ 1023/97144 7/4/2021 απόφασης της Προϊσταμένης της Γενικής Διεύθυνσης Διοικητικών Υπηρεσιών και Ηλεκτρονικής Διακυβέρνησης του ΥΠ.Α.Α.Τ, με την επιφύλαξη του πρώτου εδαφίου του άρθρου 6 του ν. 4061/12, όπως τροποποιήθηκε και ισχύει, ή αλλαγής του σκοπού της παραχώρησης χωρίς την έγγραφη συναίνεση της Περιφέρειας Δυτικής Ελλάδας ή παράβασης οποιουδήποτε από τους παραπάνω όρους.

7. Κατά τον χρόνο ισχύος της παραχώρησης η ενεργειακή κοινότητα Περιφέρειας Δυτικής Ελλάδος Δ4. και κάθε ειδικός ή καθολικός διάδοχος αυτών βαρύνονται έναντι τρίτων για οποιαδήποτε ζημία επέλθει από την χρήση της παραχωρούμενης έκτασης της Π.Δ.Ε. και την εγκατάσταση φωτοβολταϊκών σταθμών ακόμα και εξαιτίας ή επ' ευκαιρία αυτής, η δε Περιφέρεια Δυτικής Ελλάδας δικαιούται να αξιώσει οποιαδήποτε δαπάνη στην οποία θα υποβληθεί εξαιτίας της παρούσας παραχώρησης.

Το αίτημα παραχώρησης, η τεchnοοικονομική μελέτη και τα αντίστοιχα τοπογραφικά διαγράμματα αποτύπωσης των εκτάσεων έχουν ως εξής:

**ΕΝΕΡΓΕΙΑΚΗ ΚΟΙΝΟΤΗΤΑ
ΠΕΡΙΦΕΡΕΙΑΣ ΔΥΤΙΚΗΣ
ΕΛΛΑΔΑΣ Δ4 Π.Ε**

Ταχ.Δ/ση: Ν.Ε.Ο. Πατρών-Αθηνών 32 &
Αμερικής. 3^{ος} όροφος
Τ.Κ. : 26443 ΠΑΤΡΑ
Τηλ. : 2613 613 540
e-mail : grafeio2.pde@pde.gov.gr

Πάτρα, 07 Φεβρουαρίου 2022
Αρ.Πρωτ: 19

**ΑΙΤΗΜΑ ΔΩΡΕΑΝ ΠΑΡΑΧΩΡΗΣΗΣ ΕΚΤΑΣΗΣ ΣΤΗΝ ΕΝΕΡΓΕΙΑΚΗ ΚΟΙΝΟΤΗΤΑ
ΠΕΡΙΦΕΡΕΙΑΣ ΔΥΤΙΚΗΣ ΕΛΛΑΔΟΣ Δ4 ΜΕ ΕΠΩΝΥΜΙΑ «Ενεργειακή Κοινότητα
Περιφέρειας Δυτικής Ελλάδος Δ4 Περιορισμένης Ευθύνης» ΓΙΑ ΤΗΝ
ΕΓΚΑΤΑΣΤΑΣΗ ΦΩΤΟΒΟΛΤΑΙΚΩΝ ΣΤΑΘΜΩΝ ΠΟΥ ΘΑ ΕΞΥΠΗΡΕΤΟΥΝ ΤΙΣ
ΔΡΑΣΤΗΡΙΟΤΗΤΕΣ ΤΗΣ ΕΠΙΧΕΙΡΗΣΗΣ**

Φεβρουάριος 2022

ΠΕΡΙΕΧΟΜΕΝΑ

ΕΙΣΑΓΩΓΗ	3
ΚΕΦΑΛΑΙΟ 1^ο : Αποτύπωση υφιστάμενης κατάστασης.....	5
1.1 Μετρήσεις, μεθοδολογία	5
1.2 Δεδομένα καταγραφής.....	5
1.3 Ψηφιακή απεικόνιση	6
ΚΕΦΑΛΑΙΟ 2^ο : Προσδιορισμός υποδομής στην οποία θα λάβει χώρα η εγκατάσταση του Φ/Β σταθμού... 7	
ΚΕΦΑΛΑΙΟ 3^ο – Προσδιορισμός της ονομαστικής ισχύος του Φ/Β σταθμού που θα χρησιμοποιηθεί στον ενεργειακό συμψηφισμό ή στον εικονικό ενεργειακό συμψηφισμό ..10	
ΚΕΦΑΛΑΙΟ 4^ο – Ενδεικτική επιλογή των βασικών χαρακτηριστικών των Φ/Β πλαισίων και των ηλεκτρονικών αντιστροφών	16
ΚΕΦΑΛΑΙΟ 5^ο - Προϋπολογισμός υλοποίησης παρέμβασης	17
ΚΕΦΑΛΑΙΟ 6^ο - Αξιολόγηση των ενεργειακών απολαβών του Φ/Β σταθμού και δείκτες οικονομικότητας της ενεργειακής επένδυσης.....	18
ΚΕΦΑΛΑΙΟ 7^ο - Συμπεράσματα.....	19

Επισυναπτόμενο Παράρτημα: Τοπογραφικά διαγράμματα**ΠΙΝΑΚΕΣ**

Περιγραφή	Σελίδα
Διαθέσιμη επιφάνεια εγκατάστασης Φ/Β σταθμού	7
Παράμετροι εισαγωγής στο λογισμικό PVGIS	12
Συγκεντρωτικά αποτελέσματα	18

ΕΙΣΑΓΩΓΗ

Η υποβολή της παρούσας αίτησης γίνεται με σκοπό την έγκριση δωρεάν παραχώρησης για τριάντα εννέα (39) έτη έκτασης στην Ενεργειακή Κοινότητα Περιφέρειας Δυτικής Ελλάδος Δ4 με επωνυμία «Ενεργειακή Κοινότητα Περιφέρειας Δυτικής Ελλάδος Δ4 Περιορισμένης Ευθύνης» για την εγκατάσταση φωτοβολταϊκών σταθμών που θα εξυπηρετούν τις δραστηριότητες της επιχείρησης.

Η παραχωρούμενη έκταση αποτελεί μέρος του αγροκτήματος PILOT PLODER του Δήμου Μεσολογγίου της Π.Ε. Αιτωλοακαρνανίας το οποίο παραχωρήθηκε στην Περιφέρεια Δυτικής Ελλάδας σύμφωνα με απόφαση του τμήματος Αγροτικής Ανάπτυξης και Ελέγχων Νομού Αιτωλοακαρνανίας ΥΠΑΑΤ και της Περιφέρειας Δυτικής Ελλάδας (ΑΔΑ: 6ΚΟΦ4653ΠΓ-ΒΡΖ, Αριθ. Πρωτ 1023/97144 7/4/2021)

Στόχος του προγράμματος είναι η τόσο η εξοικονόμηση πόρων μέσω της κάλυψης των ηλεκτρικών αναγκών των υποδομών των μελών της Ενεργειακής Κοινότητας από την εγκατάσταση Φ/Β σταθμών με εφαρμογή εικονικού ενεργειακού συμψηφισμού όσο και η μείωση του περιβαλλοντικού αποτυπώματος τους.

Ο συμψηφισμός παραγόμενης-καταναλισκόμενης ενέργειας (γνωστός με τον όρο net-metering) αποτελεί ένα από τα εργαλεία προώθησης της αυτοπαραγωγής και ιδιοκατανάλωσης με ΑΠΕ και εφαρμόζεται σε διάφορες χώρες, κυρίως για εγκαταστάσεις φωτοβολταϊκών. Η ανάπτυξη φωτοβολταϊκών σταθμών από αυτοπαραγωγούς θεσπίστηκε με την ΥΑ ΑΠΕΗΛ/Α/Φ1/οικ.24461 (ΦΕΚ 3583Β/31.12.2014) η οποία αντικαταστάθηκε αρχικά από την υπουργική απόφαση ΑΠΕΗΛ/Α/Φ1/οικ.175067 (ΦΕΚ 1547Β/5.5.2017) και στη συνέχεια από την υπουργική απόφαση ΥΠΕΝ/ΔΑΠΕΕΚ/15084/382, (ΦΕΚ 759Β/5.3.2019) και αφορά στην εγκατάσταση φωτοβολταϊκών σταθμών για την κάλυψη ιδίων αναγκών από καταναλωτές ηλεκτρικής ενέργειας, με εφαρμογή ενεργειακού συμψηφισμού.

Στον εικονικό ενεργειακό συμψηφισμό (virtual net metering) είναι επιτρεπτός ο συμψηφισμός της παραγόμενης ενέργειας (από έναν Φ/Β σταθμό) με την καταλισκόμενη ενέργεια από μία ή περισσότερες εγκαταστάσεις κατανάλωσης του αυτοπαραγωγού, χωρίς να υφίσταται ο περιορισμός η εγκατάσταση παραγωγής να είναι στον ίδιο (ή όμορο) χώρο με την εγκατάσταση κατανάλωσης και να συνδέεται ηλεκτρικά με αυτή (σύνδεση στο δίκτυο μέσω της αυτής παροχής), όπως συμβαίνει στο κλασικό ενεργειακό συμψηφισμό.

Δικαίωμα ένταξης έχουν νομικά πρόσωπα δημοσίου ή ιδιωτικού δικαίου που επιδιώκουν κοινωφελείς ή άλλους δημοσίου ενδιαφέροντος σκοπούς γενικής ή τοπικής, οι οποίοι είτε έχουν στην κυριότητα τους τον χώρο στον οποίο εγκαθίσταται ο φωτοβολταϊκός σταθμός **είτε έχουν τη νόμιμη χρήση αυτού (πχ μέσω μίσθωσης, δωρεάν παραχώρησης κλπ)** και έχουν εξασφαλίσει την έγγραφη συναίνεση του ιδιοκτήτη του χώρου.

Ακολουθεί τεχνοοικονομική μελέτη η οποία αποτελείται από έξι (6) κεφάλαια ενώ επισυνάπτονται τα αντίστοιχα τοπογραφικά διαγράμματα.

Στο **1^ο κεφάλαιο** προσδιορίζεται το σύνολο των ηλεκτροδοτούμενων εγκαταστάσεων και υποδομών των οποίων η καταναλωθείσα ηλεκτρική ενέργεια θα συμψηφίζεται με την ηλεκτρική ενέργεια που θα παράγει ο Φ/Β σταθμός για τον οποίο κατατίθεται το αίτημα χρηματοδότησης.

Στο **2^ο κεφάλαιο** το γήπεδο (που θα πρέπει να είναι στην κυριότητα της Ενεργειακής Κοινότητας τουλάχιστον για το διάστημα της σύμβασης του ενεργειακού συμψηφισμού) στο οποίο αιτούμαστε να λάβει χώρα η εγκατάσταση του Φ/Β σταθμού.

Στο **3^ο κεφάλαιο** προσδιορίζεται η ονομαστική ισχύς του Φ/Β σταθμού που θα χρησιμοποιηθεί στον εικονικό ενεργειακό συμψηφισμό, συνυπολογίζοντας τόσο τα στοιχεία της ηλεκτρικής κατανάλωσης που συγκεντρώθηκαν στο 1^ο κεφάλαιο της υποβληθείσας ενεργειακής προμελέτης, όσο και τους αντικειμενικούς περιορισμούς που διέπουν το γήπεδο στο οποίο θα λάβει χώρα η εγκατάσταση του Φ/Β σταθμού.

Στο **4^ο κεφάλαιο** λαμβάνει χώρα η ενδεικτική επιλογή των βασικών χαρακτηριστικών των Φ/Β πλαισίων και των ηλεκτρονικών αντιστροφών ισχύος που θα εγκατασταθούν στο Φ/Β σταθμό.

Στο **5^ο κεφάλαιο** παρουσιάζεται ο προϋπολογισμός μελέτης για την προμήθεια και εγκατάσταση του Φ/Β σταθμού.

Στο **6^ο κεφάλαιο** παρουσιάζονται τα αποτελέσματα της τεχνοοικονομικής μελέτης και δείκτες οικονομικότητας.

Στο **7^ο κεφάλαιο** παρουσιάζονται τα συμπεράσματα.

- **Επισυναπτόμενο Παράρτημα: Τοπογραφικά διαγράμματα**

ΚΕΦΑΛΑΙΟ 1^ο: Αποτύπωση υφιστάμενης κατάστασης

Στην Περιφέρεια Δυτικής Ελλάδας συστάθηκε η Ενεργειακή Κοινότητα Περιφέρειας Δυτικής Ελλάδας Δ4 ΠΕ της οποίας οι εργασίες ξεκίνησαν στις 05/10/2021 με αρ. Δήλωσης 652 και ΑΦΜ 996676154. Σύμφωνα με το σχεδιασμό της η Ενεργειακή Κοινότητα μπορεί να αποτελείται από ΟΤΑ Α' και Β' βαθμού, ΝΠΔΔ δήμων της Περιφερειακής ενότητας Δυτικής Ελλάδος καθώς και ΤΟΕΒ και ΓΟΕΒ που υπάγονται στην Περιφερειακή ενότητα Περιφέρειας Δυτικής Ελλάδος. Σκοπός είναι η αυτοπαραγωγή των καταναλώσεων τους σε ηλεκτρική ενέργεια στην κατεύθυνση ενίσχυσης της κοινωνικής οικονομίας συμψηφίζοντας το πλεονάζον παραγόμενο ρεύμα με τις καταναλώσεις ευάλωτων νοικοκυριών της Περιφέρειας.

1.1 Μετρήσεις, μεθοδολογία

Για την ορθή αποτύπωση της ηλεκτρικής κατανάλωσης των υποδομών και των εγκαταστάσεων που θα υπαχθούν στο πρόγραμμα, γίνεται συλλογή και καταγραφή των τιμολογίων της ηλεκτρικής ενέργειας των εγκαταστάσεων που ανήκουν στην Ενεργειακή Κοινότητα. Ειδικότερα τα δεδομένα που συλλέχθηκαν και τα αποτελέσματα της επεξεργασίας τους αφορούν στα παρακάτω:

- Α) η κατανάλωση ηλεκτρικής ενέργειας σε επίπεδο θεσμοθετημένων περιόδων καταμέτρησης από τον προμηθευτή της ηλεκτρικής ενέργειας για το χρονικό διάστημα του τελευταίου έτους.
- Β) το επίπεδο της τάσης διασύνδεσης,
- Γ) το είδος τιμολογίου με τον προμηθευτή ηλεκτρικής ενέργειας .

1.2 Δεδομένα καταγραφής

Η αποτύπωση θα περιλαμβάνει τα ακόλουθα δεδομένα:

- ο Χωροθέτηση εγκατάστασης υποδομής
 - Περιφερειακή Ενότητα
 - Δημοτική Ενότητα
- ο Στοιχεία Παροχής κατανάλωσης.
 - Αριθμός παροχών.
 - Είδος τιμολογίου
 - Κατανάλωση ηλεκτρικής ενέργειας (kWh) για το πιο πρόσφατο έτος λειτουργίας, όπως προκύπτει από τους λογαριασμούς ηλεκτρικής ενέργειας του παρόχου ηλεκτρικής ενέργειας.

- Γεωδαιτικές συντεταγμένες του χώρου εγκατάστασης του φωτοβολταϊκού σταθμού σε τέτοια μορφή ώστε να είναι εφικτή η απεικόνιση σε ψηφιακό χάρτη.

1.3 Ψηφιακή απεικόνιση

Οι εγκαταστάσεις και υποδομές που θα καταγραφούν θα απεικονίζονται ψηφιακά σε αρχείο τύπου GIS (π.χ. .shp, .kml κλπ.) με γεωγραφικό υπόβαθρο (π.χ. Google Map, ΓΥΣ, Κτηματολόγιο κλπ.).

ΚΕΦΑΛΑΙΟ 2^ο: Προσδιορισμός υποδομής στην οποία θα λάβει χώρα η εγκατάσταση του Φ/Β σταθμού

Στον Πίνακα 2 παρουσιάζονται τα συγκεντρωτικά χωροταξικά στοιχεία των αιτουμένων προς χρήση επιφανειών της υποδομής στην οποία θα θέλαμε να λάβει χώρα η εγκατάσταση του Φ/Β σταθμού της Ενεργειακής Κοινότητας Περιφέρειας Δυτικής Ελλάδας Δ4.

Στα πλεονεκτήματα του συγκεκριμένου γηπέδου είναι η σύνδεση του έργου με δίκτυο υψηλής τάσης (εικόνα 1.) , εύκολη πρόσβαση , το δίκτυο ύδρευσης και η παρουσία αποστραγγιστικού αντλιοστασίου ,του ΤΟΕΒ Μεσολογγίου, που καλύπτει όλο το γήπεδο.

Σύμφωνα με απόφαση του τμήματος Αγροτικής Ανάπτυξης και Ελέγχων Νομού Αιτωλοακαρνανίας ΥΠΑΑΤ και της Περιφέρειας Δυτικής Ελλάδας (ΑΔΑ: 6ΚΟΦ4653ΠΓ-ΒΡΖ, Αριθ. Πρωτ 1023/97144 7/4/2021) έχουν παραχωρηθεί στη Περιφέρεια Δυτικής τα παρακάτω ακίνητα συνολικού εμβαδού 1.302.370,31 τ.μ. εντός του αγροκτήματος PILOT POLDER του Δήμου Μεσολογγίου της Π.Ε. Αιτωλοακαρνανίας. Τα ακίνητα έχουν αριθμ. Χρήσης: 6, 7Β, 7Ν, 9Β, 9Ν, 10Β, 10Ν, 11Β, 11Ν, 12Β, 12Ν, 13Β, 13Ν, 14Β, 14Ν, 15 και 16.

Η Ενεργειακή Κοινότητα Περιφέρειας Δυτικής Ελλάδας Δ4 αιτείται την παραχώρηση των παρακάτω ακινήτων και τμήματα για κοινωφελή σκοπό και χρήση σύμφωνα με τις δραστηριότητες της επιχείρησης. Τα τμήματα αυτά είναι ολόκληρο το τεμάχιο 7Β έκτασης 77,797 τ.μ. , ολόκληρο το τεμάχιο 7Ν έκτασης 78,192 τ.μ. , ολόκληρο το τεμάχιο 6 έκτασης 10,504 τ.μ καθώς και τμήμα του τεμαχίου 9Ν έκτασης 40,319 τ.μ. Αναλυτικότερα για την Εν. Κοινότητα Δ4 γίνεται αίτηση για 4 γήπεδα από το Τεμάχιο 9Ν , 7 γήπεδα από το Τεμάχιο 7Β, 7 γήπεδα από το τεμάχιο 7Ν και το τεμάχιο 6 ως γήπεδο. Τα τμήματα της αίτησης αναλύονται στον Πίνακα 2

Πίνακας - Αιτούμενη επιφάνεια εγκατάστασης Φ/Β σταθμού Ενεργειακής Κοινότητας Δ4

Στον παρακάτω πίνακα αποτυπώνονται τα γήπεδα που περιέχονται στα παραπάνω τεμάχια τα οποία αιτείται η Εν. Κοινότητα Δ4 να παραχωρηθούν σε αυτή ώστε να γίνουν τα αντίστοιχα έργα εντός αυτών.

ΕΝΕΡΓΕΙΑΚΗ ΚΟΙΝΟΤΗΤΑ Δ4					
Απαιτούμενη ισχύς 17.9 MW					
Α/Α	Τεμάχιο	Γήπεδο	Συντεταγμένες		
			Χ	Υ	
	9Ν		5	278888.713	4247911.075
				278994.053	4247935.377
				278994.053	4247834.437
				278888.713	4247810.392
	9Ν		6	278994.053	4247935.377

		279099.393	4247959.679
		279099.393	4247858.483
		278994.053	4247834.437
9N	7	279099.393	4247959.679
		279204.733	4247983.981
		279204.733	4247882.528
		279099.393	4247858.483
9N	8	279204.733	4247983.981
		279285.207	4248002.547
		279295.622	4247937.265
		279266.277	4247896.577
		279204.733	4247882.528
7B	1	279274.901	4248312.416
		279397.821	4248340.105
		279397.821	4248243.129
		279290.749	4248219.149
7B	2	279397.821	4248340.105
		279507.741	4248364.865
		279507.741	4248267.747
		279397.821	4248243.129
7B	3	279507.741	4248364.865
		279617.661	4248389.625
		279617.661	4248292.365
		279507.741	4248267.747
7B	4	279617.661	4248389.625
		279727.581	4248414.385
		279727.581	4248316.982
		279617.661	4248292.365
7B	5	279727.581	4248414.385
		279837.501	4248439.145
		279837.501	4248341.6
		279727.581	4248316.982
7B	6	279837.501	4248439.145
		279947.421	4248463.906
		279947.421	4248366.218
		279837.501	4248341.6
7B	7	279947.421	4248463.906
		280072.025	4248491.973
		280092.03	4248398.605
		279947.421	4248366.218
7N	1	279291.085	4248217.175
		279411.561	4248244.157
		279411.561	4248147.206
		279306.933	4248123.907
7N	2	279411.561	4248244.157
		279521.481	4248268.775
		279521.481	4248171.683

		279411.561	4248147.206
7N	3	279521.481	4248268.775
		279631.401	4248293.392
		279631.401	4248196.16
		279521.481	4248171.683
7N	4	279631.401	4248293.392
		279741.321	4248318.01
		279741.321	4248220.637
		279631.401	4248196.16
7N	5	279741.321	4248318.01
		279851.241	4248342.628
		279851.241	4248245.114
		279741.321	4248220.637
7N	6	279851.241	4248342.628
		279961.161	4248367.246
		279961.161	4248269.591
		279851.241	4248245.114
7N	7	279961.161	4248367.246
		280092.449	4248396.649
		280112.455	4248303.281
		279961.161	4248269.591
6	1	279273.728	4248319.315
		279332.264	4248332.487
		279290.806	4248518.321
		279241.686	4248507.174

Συνολικά λοιπόν η Ενεργειακή Κοινότητα Δ4 προβλέπεται να προχωρήσει στην εγκατάσταση 18 έργων Φ/Β συστημάτων , ένα σε κάθε γήπεδο από τα ανωτέρω. Η συνολική ισχύς των 19 έργων θα είναι 17.951 MWp ενώ η ισχύς κάθε έργου προβλέπεται στον παρακάτω πίνακα:

Τμήμα	Τεμάχιο 9 N ΙΣΧΥΣ MW	Τεμάχιο 7 B ΙΣΧΥΣ MW	Τεμάχιο 7 N ΙΣΧΥΣ MW	Τεμάχιο 6 ΙΣΧΥΣ MW
1		0.9988	0.9988	0.2332
2		0.9988	0.9988	
3		0.9988	0.9988	
4		0.9988	0.9988	
5	0.9988	0.9988	0.9988	
6	0.9988	0.9988	0.9988	
7	0.9988	0.9988	0.9988	
8	0.737			

ΚΕΦΑΛΑΙΟ 3ο Προσδιορισμός της ονομαστικής ισχύος του Φ/Β σταθμού που θα χρησιμοποιηθεί στον ενεργειακό συμψηφισμό ή στον εικονικό ενεργειακό συμψηφισμό

Για τον προσδιορισμό της ονομαστικής ισχύος του Φ/Β σταθμού γίνεται χρήση ειδικευμένου λογισμικού PVSYST το οποίο αποτελεί τη βάση αναφοράς στα λογισμικά προσομοίωσης.

Το πρόγραμμα PVSyst έχει φτιαχτεί ώστε να μπορεί να προσομοιώνει φωτοβολταϊκά πάρκα και συστήματα και να υπολογίζει την αναμενόμενη παραγωγή με όσο το δυνατόν μεγαλύτερη ακρίβεια.

Παράλληλα, έχει ενσωματωμένο ένα σύστημα χωροταξικής σχεδίασης της εκάστοτε εγκατάστασης, ώστε να αποφεύγονται ενδεχόμενες σκιάσεις και να υπολογίζεται η συνολική σκίαση της εγκατάστασης κατά τη διάρκεια της κάθε ημέρας.

Για την προσομοίωση χρησιμοποιήθηκε η έκδοση PVSYST 6.4.7 ενώ παράλληλα χρησιμοποιήθηκε τυποποιημένος εξοπλισμός για τους σκοπούς της προσομοίωσης καθώς και μετεωρολογικό μοντέλο για την περιοχή Μεσολογγίου. **Η προσομοίωση έγινε για μονάδα 1MWp ώστε να εξαχθούν οι δείκτες ανά μονάδα έργου (kWp, MWp) και να χρησιμοποιηθούν αναλόγως της τελικής ισχύος του έργου.**

Το PVSyst ακολουθεί μία τυχαία διαδικασία η οποία εισάγει διασπορά στις παραγόμενες ωριαίες τιμές ακτινοβολίας, ανταποκρινόμενο κατά προσέγγιση στις πραγματικές στατιστικές διασπορές των ακτινοβολιών.

Οι παραγόμενες ωριαίες τιμές της διαχεόμενης ακτινοβολίας υπολογίζονται μέσω του PVSyst με βάση τη συσχέτιση των Liu και Jordan. Έτσι, το συνθετικό έτος προσομοίωσης ανταποκρίνεται στις σχεδόν πραγματικές συνθήκες της περιοχής.

Για να επιβεβαιωθεί το ηλιακό δυναμικό της περιοχής Μεσολογγίου, χρησιμοποιήθηκε η βάση δεδομένων ακτινοβολίας **Meteonorm** 7.3 βάση δεδομένων από την οποία ανακτήσαμε συνθετικά μηνιαία δεδομένα για ακτινοβολία (και επίσης θερμοκρασίες περιβάλλοντος) για την περίοδο 1994-2006.

Τα ανακτημένα δεδομένα παρουσιάζονται στους παρακάτω πίνακες και διαγράμματα για κάθε περιοχή.

Επεξήγηση γενικών όρων κεφαλαίου:

- **Meteonorm:** Βάση δεδομένων για κλιματικά μοντέλα και κλιματικούς παράγοντες για όλες τις περιοχές του κόσμου. Κάνει χρήση δεδομένων από τοπικούς μετεωρολογικούς σταθμούς και χρησιμοποιεί αλγόριθμους υπολογισμών των κλιματικών δεδομένων για περιοχές ανάμεσα σε μετεωρολογικούς σταθμούς. Θεωρείται αξιόπιστη και ασφαλής για υπολογισμούς ΦΒ συστημάτων
- **P50/P75/P90:** Αποτελούν τις πιθανότητες (50%, 75%, 90%) για την ορθότητα της προσομοιωμένης παραγόμενης ενέργειας. Όσο αυξάνεται η πιθανότητα τόσο αυξάνεται η βεβαιότητα για την παραγόμενη ενέργεια και το μοντέλο γίνεται συντηρητικότερο. Για τραπεζική χρήση, η P50 ή P75 χρησιμοποιούνται. Η P75 προτιμάται όταν θέλει ο χρηματοδότης να τρέξει το δυσμενέστερο σενάριο από πλευράς παραγωγής ενέργειας.
- **PVSYST:** Λογισμικό προσομοίωσης ΦΒ συστημάτων. Θεωρείται το πλέον διαδεδομένο και ακριβές παγκοσμίως. Αναπτύχθηκε και διατίθεται από το πανεπιστήμιο της Γενεύης

- **Ειδική παραγωγή ενέργειας (kWh/kWp):** Είναι η παραγωγή ενέργειας ανα μονάδα ισχύος του ΦΒ συστήματος. Αποτελεί το benchmark της αγοράς για τη σύγκριση απόδοσης παραγωγής ενέργειας ΦΒ συστημάτων. **Αποδεκτά επίπεδα ειδικής παραγωγής ενέργειας** θεωρούνται για τη χώρα μας, τιμές άνω των 1,500 kWh/kWp.
- **Performance Ratio:** Αποτελεί το «ποσοστό απόδοσης» του ΦΒ συστήματος. Εξαρτάται από πληθώρα παραγόντων και αντανακλά την αποδοτικότητα της εγκατάστασης. Επηρεάζεται από το συνδυασμό εξοπλισμού, την απόδοση του εξοπλισμού, απώλειες, πτώσεις τάσης και γενικά εκφράζει την ποιότητα κατασκευής και μελέτης. **Αποδεκτές τιμές** θεωρούνται για ένα σωστά σχεδιασμένο σύστημα, τιμές άνω του 80%.
- **Ετήσια Ολική ακτινοβολία:** Η ακτινοβολία που φτάνει στην επιφάνεια της γης κατευθείαν από τον ηλιακό δίσκο ονομάζεται άμεση ακτινοβολία. Η ακτινοβολία που φτάνει στην επιφάνεια της γης και προέρχεται από όλα τα σημεία του ουρανού, εκτός όμως άμεσα από τον ίδιο τον ήλιο, ονομάζεται διάχυτη ακτινοβολία. Το άθροισμα της άμεσης "Gb" και διάχυτης ακτινοβολίας "Gd" σε μια οριζόντια επιφάνεια ονομάζεται ετήσια ολική ακτινοβολία και εκφράζει την ακτινοβολία που εκμεταλλεύεται το ΦΒ.
- **Προσομοιωμένη ετήσια παραγωγή (MWh/y):** Η συνολική ετήσια παραγωγή ηλεκτρικής ενέργειας όπως εξάγεται από τα αποτελέσματα των προσομοιώσεων με το λογισμικό PVSYST.

Φωτοβολταϊκά πάνελ

Η τεχνολογία των Φ/Β συστημάτων έχει εξελιχθεί σημαντικά τα τελευταία έτη ενώ πλέον μετά από 30 έτη λειτουργίας μεγάλων Φ/Β πάρκων, θεωρείται αξιόπιστη και δοκιμασμένη τεχνολογία. Αυτή τη στιγμή στην παγκόσμια αγορά άνω του 95% των έργων Φ/Β γίνονται με κλασσικά πάνελ πυριτίου. Υπάρχουν 3 βασικοί τύποι φωτοβολταϊκών πάνελ πυριτίου.

- Μονοκρυσταλλικό πάνελ
- Πολυκρυσταλλικό πάνελ
- Thin film cell (a-Si)

Οι διαφορές των Φ/Β πάνελ έγκειται στην απόδοση της κάθε τεχνολογίας και η οποία τελικώς επηρεάζει την απαιτούμενη έκταση την οποία χρειάζονται τα πάνελ για να παράγουν την ίδια ισχύ.

Παρότι τα πολυκρυσταλλικά πάνελ αποτέλεσαν την αιχμή του δόρατος της ανάπτυξης των Φ/Β έργων λόγω μικρότερου κόστους σε σχέση με τα πιο αποδοτικά μονοκρυσταλλικά, τα τελευταία έτη τα μονοκρυσταλλικά φαίνεται ότι κερδίζουν έδαφος με την εξέλιξη των τεχνολογιών παραγωγής και τη μείωση του κόστους τους.

Έτσι τα μονοκρυσταλλικά πλέον παρουσιάζουν τη βέλτιστη σχέση κόστους τιμής και αυτά προτείνεται να υιοθετηθούν.

Αντιστροφείς

Ο αντιστροφέας (επίσης μετατροπέας ή αναστροφέας) (inverter) είναι ένα ηλεκτρονικό κύκλωμα που μετατρέπει τη συνεχή τάση σε εναλλασσόμενη. Ως αυτόνομη συσκευή, χρησιμοποιείται σε εγκαταστάσεις φωτοβολταϊκών συστημάτων, αυτόνομα συστήματα ενέργειας με συσσωρευτές, και όπου αλλού χρειάζεται να μετατρέψουμε συνεχή τάση 12 V

ή 24 V (συνηθέστερες τιμές), σε εναλλασσόμενη 220 V.

Η κυριότερη διάκριση των αντιστροφών όσον αφορά τη χρήση τους σε εγκαταστάσεις Α.Π.Ε. είναι σε αντιστροφείς "διασυνδεδεμένων συστημάτων" και "αυτόνομων συστημάτων".

Οι βασικές λειτουργικές προδιαγραφές ενός αντιστροφέα τάσης είναι να μπορεί να ανιχνεύει αυτόματα τη βέλτιστη τάση/ένταση λειτουργίας με βάση την τρέχουσα ηλιοφάνεια/παραγωγή ενέργειας και έτσι να βελτιστοποιεί συνεχώς την απόδοση του συστήματος (Maximum Power Point Tracking).

Οι inverter που υπάρχουν αυτή τη στιγμή στην αγορά διαθέτουν προηγμένες λειτουργίες ελέγχου και διαχείρισης και οι περισσότεροι δεν διαθέτουν μετασχηματιστή για λόγους βελτίωσης απόδοσης και μείωσης βάρους.

Οι inverter της προσομοίωσης είναι:

- Είναι transformless (δεν διαθέτουν μετασχηματιστή)
- Επιτρέπουν χαμηλή τάση εισόδου
- Επιτρέπουν χαμηλή τάση έναρξης λειτουργίας MPPT Tracking
- Διαθέτουν προηγμένα συστήματα ελέγχου και ενσωματωμένη αντικεραυνική προστασία

Συγκεντρωτικά, οι παρακάτω βασικές πληροφορίες και δεδομένα χρησιμοποιήθηκαν:

Πίνακας - Παράμετροι εισαγωγής στο λογισμικό PVGIS

Αντικείμενο/Δεδομένο	Πηγή
Μετεωρολογικά Δεδομένα	Meteonorm 7.3
Τοποθεσία Έργου	Πλησίον Μεσολογγίου, βάση τοπογραφικού
Ισχύς εκάστου έργου	999.9kWp
Κλίση/Προσανατολισμός πάνελ	30°/Νότιος
PV Panel προσομοίωσης	Jinko KM 370M-2 (370Wp)
Inverter προσομοίωσης	Huawei SUN 2000-105KTL (105kW)

Παρακάτω παρατίθεται εικόνες από το λογισμικό σχετικά με τα εισαγόμενα δεδομένα.

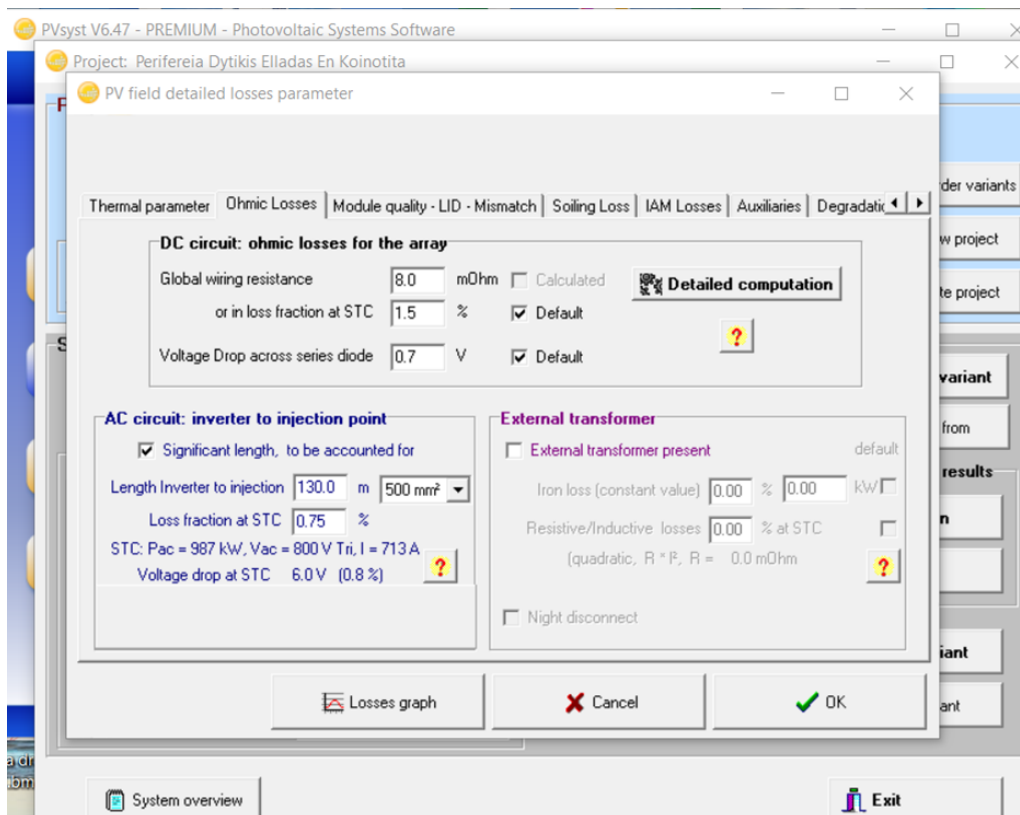
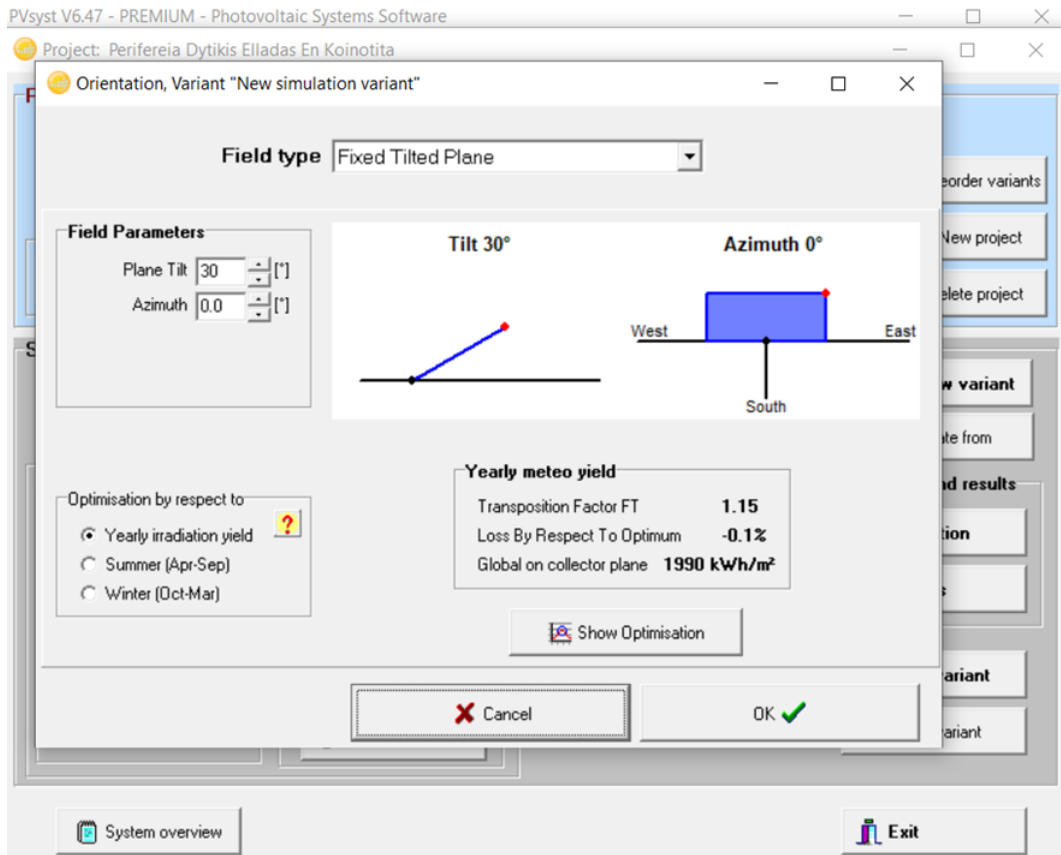

Grid system definition, Variant "New simulation variant"

Global System configuration

1 Number of kinds of sub-arrays

Simplified Schema

Global system summary

Nb. of modules	2718	Nominal PV Power	1003 kWp
Module area	5274 m ²	Maximum PV Power	946 kWdc
Nb. of inverters	8	Nominal AC Power	840 kWac

PV Array

Sub-array name and Orientation

Name: PV Array

Orient: Fixed Tilted Plane

Tilt: 30°

Azimuth: 0°

Resizing Help

No Sizing

Enter planned power: 999.9 kWp

... or available area: 5258 m²

Select the PV module

Available Now: [Dropdown] Approx. needed modules: 2710

Jinkosolar 369 Wp 34V Si-mono JKM 370M-72 Since 2012 0W/N [Open]

Sizing voltages: Vmpp (60°C) 34.5 V
Voc (-10°C) 54.2 V

Use Optimizer

Select the inverter

Available Now: [Dropdown] 50 Hz 60 Hz

Huawei Technologies 105 kW 600 - 1500 VTL 50/60Hz SUN2000-105KTL-H1 Since 2018 [Open]

Nb. of inverters: 8 Operating Voltage: 600-1500 V Global Inverter's power: 840 kWac
Input maximum voltage: 1500 V **Inverter with 6 MPPT**

Use multi-MPPT feature

Design the array

Number of modules and strings

Mod. in series: 18 only possibility 18

Nbre strings: 151 between 126 and 151

Overload loss: 0.0 % Show sizing

Pnom ratio: 1.19

Nb. modules: 2718 Area: 5274 m²

Operating conditions

Vmpp (60°C) 621 V
Vmpp (20°C) 746 V
Voc (-10°C) 976 V

Plane irradiance: 1000 W/m²

Impp (STC) 1385 A
Isc (STC) 1469 A

Isc (at STC) 1451 A

Max. operating power at 1000 W/m² and 50°C: 903 kW

Array nom. Power (STC) 1003 kWp

The array Isc value is greater than the inverter maximum input current (i.e. 150.0 A/input) (Info, not significant)

Max. in data STC

Μεθοδολογία υπολογισμού

Για το υπολογισμών, ελήφθησαν υπόψη δύο πηγές αβεβαιότητας, δηλαδή:

1. Αβεβαιότητα της οριζόντιας ακτινοβολίας ίση με **2.5%** όπως προβλέπεται από το μοντέλο Meteoporm
2. Αβεβαιότητες και απώλειες συστήματος. Περιλαμβάνονται ανοχές για όλα τα απαραίτητα βήματα και απώλειες προσομοίωσης. Συγκεκριμένα είναι:
 - ▶ **Καθορισμένη μοντελοποίηση / απόκλισης** **2.0%**
Εξετάστηκε ένα μικρό ποσό απωλειών για τον μη βέλτιστο υπολογισμό του σημείου MPP στη λειτουργία μετατροπέα κάθε εγκατάστασης, τις απώλειες καλωδίωσης, την ορθότητα προσομοίωσης αυτών των απωλειών και άλλες αποκλίσεις από την πραγματικότητα.
 - ▶ **Αβεβαιότητα απόδοσης μετατροπέα** **0.5%**
Η απόδοση των μετατροπέων αν και έχει υπολογιστεί σε ικανοποιητικό βαθμό και προσομοιώνεται, σε κάθε περίπτωση εμπεριέχει κάποια αβεβαιότητα, καθώς εξωτερικές συνθήκες ενδέχεται να επηρεάσουν την ονομαστική απόδοση.
 - ▶ **Αβεβαιότητα απώλειας ρύπων/βρωμιάς** **1.0%**
Εξετάστηκαν απώλειες ρύπων 1% με αβεβαιότητα 1%. Αυτές οι τιμές εκτιμήθηκαν λαμβάνοντας υπόψη την καθαρότητα της φωτοβολταϊκής συστοιχίας, την κατάσταση συναρμολόγησης και τις συνθήκες συντήρησης.
 - ▶ **Αβεβαιότητα υποβάθμισης πάνελ** **1.0%**
Η υποβάθμιση των πλαισίων, παρόλο που παρέχεται από τον κατασκευαστή,

παραμένει μια προσομοιωμένη και εργαστηριακή δοκιμασμένη τιμή, ενώ δεν έχει δοκιμαστεί στο πεδίο για ολόκληρη τη διάρκεια ζωής του πίνακα (25γ). Έτσι, παρέχεται αβεβαιότητα 1.0% για αποκλίσεις από τις παρεχόμενες τιμές.

Η συνολική τιμή αβεβαιότητας είναι η τετραγωνική ρίζα του αθροίσματος των τετραγώνων όλων των σχετικών παραγόντων αβεβαιότητας όπως περιγράφεται παραπάνω. Έτσι έχουμε:

Παγκόσμια μεταβλητότητα (σύστημα meteo +)

3.5 %

Τελικά αποτελέσματα

Τα παρακάτω κεφάλαια παρουσιάζουν την παραγωγή ενέργειας με βάση τις πιθανότητες P50-P90 ήτοι δείχνουν την παραγόμενη ενέργεια υπό τις πιθανότερες (P50) ή δυσμενέστερες συνθήκες (P90).

Τα αποτελέσματα της προσομοίωσης κατέδειξαν τα εξής βασικά δεδομένα:

- **Ειδική παραγωγή ενέργειας: 1576 kWh/kWp (P50)**
- Μη ύπαρξη σκιάσεων και αλληλοεπικαλύψεων
- Performance Ratio: 80%

Probability distribution

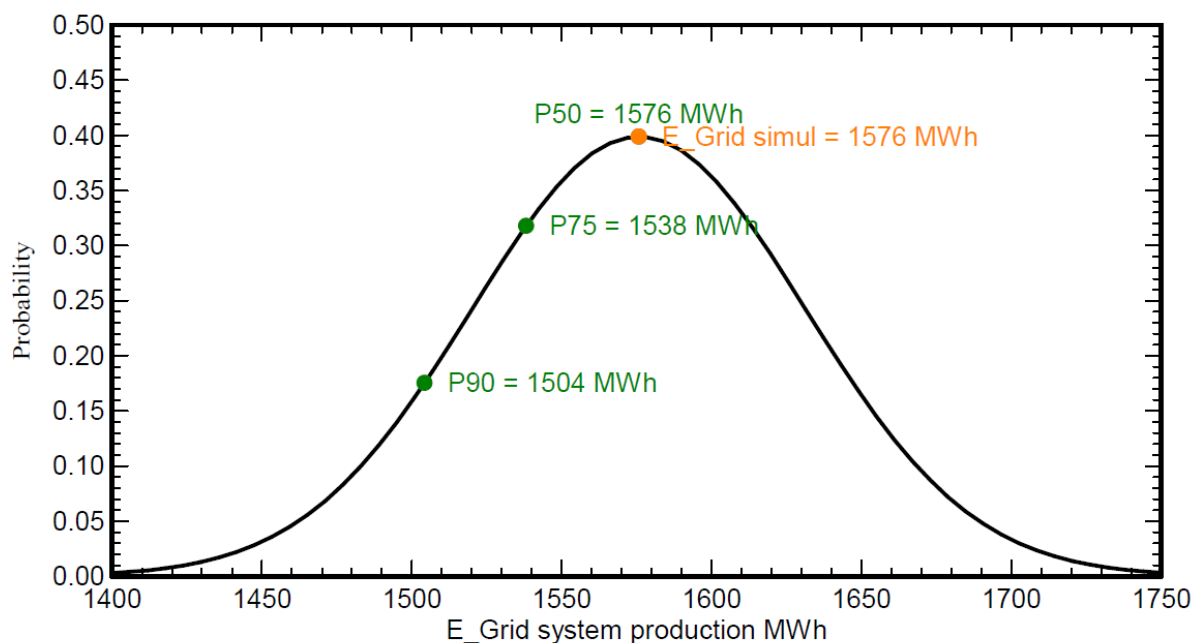

- Ειδική παραγωγή ενέργειας υπό δυσμενείς συνθήκες **P75**: 1538kWh/kWp
- Ειδική παραγωγή ενέργειας υπό χειρίστες συνθήκες **P90**: 1538 kWh/kWp

Τα αποτελέσματα της ενεργειακής προσομοίωσης θα χρησιμοποιηθούν ως δεδομένα στην οικονομική ανάλυση.

ΚΕΦΑΛΑΙΟ 4ο – Ενδεικτική επιλογή των βασικών χαρακτηριστικών των Φ/Β πλαισίων και των ηλεκτρονικών αντιστροφών

Μεταξύ των χαρακτηριστικών θα πρέπει να συμπεριλαμβάνονται ενδεικτικά η τεχνολογία, ο βαθμός απόδοσης, οι τυπικές διαστάσεις, τα ηλεκτρικά χαρακτηριστικά σε STC ή άλλα ιδιαίτερα χαρακτηριστικά που τυχόν απαιτούνται για τα Φ/Β πλαίσια όσο επίσης τα βασικά χαρακτηριστικά των Φ/Β αντιστροφών π.χ. μονοφασικός-τριφασικός, centralized, multistring, string, micro-inverter, multi DC/centralized AC, αριθμός MPPT ελεγκτών.,

Τα βασικά ηλεκτρικά χαρακτηριστικά των Φ/Β πλαισίων (V_{mp} , I_{mp} , P_{mp} , VOC, ISC) που θα χρησιμοποιηθούν δεν είναι δεσμευτικά αλλά αντιθέτως ενδεικτικά, καθώς μεταξύ της σύνταξης της μελέτης και της υλοποίησης του έργου μπορεί να παρέλθει σημαντικό χρονικό διάστημα με αποτέλεσμα είτε η διαθεσιμότητα είτε εν γένει τα ηλεκτρικά χαρακτηριστικά των διαθέσιμων εμπορικών πλαισίων να είναι ελαφρώς διαφοροποιημένα. Σε κάθε περίπτωση τα ηλεκτρικά χαρακτηριστικά των πλαισίων που θα χρησιμοποιηθούν στην τελική εγκατάσταση δεν θα πρέπει να αντιβαίνουν τους περιορισμούς της προσαύξησης ισχύος που ορίζονται από το ΔΕΔΔΗΕ.

ΚΕΦΑΛΑΙΟ 5^ο Προϋπολογισμός υλοποίησης παρέμβασης

Με βάση την τιμή μονάδας των **660€/kWp** σύμφωνα με επίσημες πηγές ενημέρωσης για τις τιμές Φ/Β πλασίων και άλλων σχετικών πηγών για τις τιμές Φ/Β συστημάτων στην Ευρωπαϊκή αγορά, ο προϋπολογισμός μελέτης για την εκτιμώμενη εγκατεστημένη ισχύ του Φ/Β σταθμού των **17.951 MWp** εκτιμάται στα **11,847,660.00 €** χωρίς ΦΠΑ.

Στην εν λόγω τιμή μονάδας περιλαμβάνεται πέραν της προμήθειας και εγκατάστασης του Φ/Β σταθμού και το κόστος της εγγύησης καλής λειτουργίας καθώς και το κόστος ασφάλισης της εγκατάστασης.

ΚΕΦΑΛΑΙΟ 6^ο - Αξιολόγηση των ενεργειακών απολαβών του Φ/Β σταθμού και δείκτες οικονομικότητας της ενεργειακής επένδυσης

Για τον υπολογισμό των δεικτών οικονομικότητας της ενεργειακής επένδυσης, χρησιμοποιήθηκαν το κόστος για το ανταγωνιστικό σκέλος του τιμολογίου, τα κόστη μεταβλητού και σταθερού σκέλους της Χρέωσης Χρήσης Συστήματος και της Χρέωσης Χρήσης Δικτύου, και οι χρεώσεις ΕΤΜΕΑΡ, ΥΚΩ και μέγιστης ισχύος.

Πίνακας - Συγκεντρωτικά αποτελέσματα.

ΑΠΟΤΕΛΕΣΜΑΤΑ			
A. ΥΦΙΣΤΑΜΕΝΕΣ ΕΝΕΡΓΕΙΑΚΕΣ ΚΑΤΑΝΑΛΩΣΕΙΣ			
Αριθμός Παροχών	1,191		
Είδος συμφηφισμού	Εικονικός Ενεργειακός Συμφηφισμός		
Κατανάλωση Ηλεκτρικής Ενέργειας προς συμφηφισμό (kWh/Ετος)	26,429,288		
Ετήσια Δαπάνη Ηλεκτρικής Ενέργειας (€/Ετος)	6,447,185		
B. ΣΥΣΤΗΜΑ ΠΑΡΑΓΩΓΗΣ ΕΝΕΡΓΕΙΑΣ ΜΕ Φ/Β			
Εγκατεστημένη Ισχύς Φ/Β (kW)	17,951		
Ετήσια Παραγώμενη Ενέργεια (kWh/Ετος)	29,128,928		
Δαπάνη Προμήθειας και Εγκατάστασης Φ/Β (€)	11,847,660		
Δαπάνη Προμήθειας και Εγκατάστασης Φ/Β (€) με ΦΠΑ	14,691,098		
Κόστος Διασύνδεσης Φ/Β (€)	305,562		
Κόστος Διασύνδεσης Φ/Β (€) με ΦΠΑ	378,897		
Συνολο δαπάνης με ΦΠΑ	15,069,995		
Γ. ΝΕΕΣ ΕΝΕΡΓΕΙΑΚΕΣ ΚΑΤΑΝΑΛΩΣΕΙΣ ΜΕΤΑ ΤΗΝ ΕΦΑΡΜΟΓΗ ΤΟΥ NET METERING			
Κατανάλωση Ηλεκτρικής Ενέργειας μετά τον συμφηφισμό (kWh/Ετος)	369,493		
Κατανάλωση Ηλεκτρικής Ενέργειας μετά τον συμφηφισμό (kWh/Ετος)	26,429,288		
Κατανάλωση Ηλεκτρικής Ενέργειας μετά τον συμφηφισμό (kWh/Ετος)	21,145,720		
Περίσσεια Ηλεκτρικής Ενέργειας μετά τον συμφηφισμό (kWh/Ετος)	3,069,132		
Ετήσια Δαπάνη Ηλεκτρικής Ενέργειας μετά τον συμφηφισμό (€/Ετος)	2,093,581		
Ε. ΕΞΟΙΚΟΝΟΜΗΣΗ ΕΝΕΡΓΕΙΑΣ - ΜΕΙΩΣΗ ΔΑΠΑΝΗΣ			
Ετήσια Εξοικονόμηση Ηλεκτρικής Ενέργειας (kWh/Ετος)	26,059,796		
Ετήσια Εξοικονόμηση Δαπάνης (€)	4,353,604		
ΣΤ. ΠΕΡΙΒΑΛΛΟΝΤΙΚΟ ΟΦΕΛΟΣ (Τόνοι/ kWh)			
Ρύποι	Συμβατικό Σύστημα	Νέο Σύστημα	Όφελος
CO2	26,139	365	25,773
Ποσοστό Μείωσης Εκλυόμενοι Ρύποι:			98.60%
Συνολικός προϋπολογισμός προμήθειας και εγκατάστασης Φ/Β σταθμού (€)	15,069,995		

ΚΕΦΑΛΑΙΟ 7ο – Συμπεράσματα

7.1 Συνάφεια της επένδυσης με τις αντίστοιχες εθνικές και κοινοτικές πολιτικές .

Το Εθνικό Σχέδιο για την Ενέργεια και το Κλίμα (ΕΣΕΚ) καθορίζει πιο φιλόδοξους εθνικούς Στόχους για επίτευξη των επιδιώξεων της Ενεργειακής Ένωσης της Ευρωπαϊκής Ένωσης έως το έτος 2030, τόσο σε σχέση με το αρχικό σχέδιο ΕΣΕΚ του Ιανουαρίου που είχε σταλεί για αξιολόγηση προς τις υπηρεσίες της ΕΕ, όσο και από τους κεντρικούς Ευρωπαϊκούς στόχους που έχουν τεθεί στο πλαίσιο της Ενεργειακής Ένωσης.

- Θέτει υψηλότερο στόχο μείωσης εκπομπών αερίων του θερμοκηπίου, για να γίνει δυνατή η μετάβαση σε μια οικονομία κλιματικής ουδετερότητας έως το έτος 2050.
- Αυξάνει τη διείσδυση των ΑΠΕ στην ακαθάριστη τελική κατανάλωση ενέργειας.
- Ενισχύει τη βελτίωση της ενεργειακής απόδοσης θέτοντας πιο φιλόδοξο στόχο εξοικονόμησης ενέργειας .
- Δρομολογεί τη δέσμευση για την απολιγνιτοποίηση του τομέα της ηλεκτροπαραγωγής, οδηγώντας σε ριζικό μετασχηματισμό τον ενεργειακό τομέα.
- Εστιάζει στη λειτουργία απελευθερωμένων και ανταγωνιστικών εγχώριων ενεργειακών αγορών
- Ενισχύει τον περιφερειακό ενεργειακό ρόλο της χώρας και επιταχύνει την ολοκλήρωση των ενεργειακών υποδομών

Η ενεργειακή μετάβαση σε καθαρές μορφές ενέργειας αποτελεί πλέον διεθνώς αναγνωρισμένη αναγκαιότητα προκειμένου να αντιμετωπιστεί το φαινόμενο της κλιματικής αλλαγής και όλοι συμφωνούν ότι πρέπει να ληφθούν επείγοντως μέτρα σε διεθνές, εθνικό αλλά και τοπικό επίπεδο.

Τα οφέλη από την επιδίωξη του στόχου του έργου είναι πολλά και ιδιαίτερα σημαντικά για την τοπική κοινωνία και αφορά και στους τρεις πυλώνες της βιώσιμης ανάπτυξης, το περιβάλλον, την κοινωνία και την οικονομία.

7.2 η δημιουργία Ενεργειακών Κοινοτήτων ως λύση του ενεργειακού προβλήματος

Με τη δημιουργία αντιστοιχών Ενεργειακών Κοινοτήτων που καλύπτουμε τις ενεργειακές ανάγκες της περιφέρειας Δυτικής Ελλάδος των δήμων και των νομικών τους προσώπων που θα συμμετέχουν καθώς και των ΤΟΕΒ ΓΟΕΒ:

- 1) καλύπτουμε το σχεδόν το 100% της δαπάνης ηλεκτρικής ενέργειας των με καθαρή πράσινη ενέργεια.
- 2) εξοφλούνται οι υποχρεώσεις απέναντι στον προμηθευτή (ληξιπρόθεσμες οφειλές)
- 3) δεν δημιουργούνται νέα χρέη

- 4) μετατρέπεται το κόστος ηλεκτρικής ενέργειας σε μείωση κόστους αγροτικής παραγωγής
- 5) αναβαθμίζεται η αγροτική γη της περιφέρειας με την μείωση του κόστους παραγωγής ανά στρέμμα.
- 6) Μειώνονται τα λειτουργικά έξοδα των δήμων και των νομικών τους προσώπων.
- 7) 1300 ευάλωτα οικονομικά νοικοκυριά επιδοτούνται με την ηλεκτρική ενέργεια που απαιτείται για τις ανάγκες διαβίωσής τους .

Και

Ενισχύεται η θέση της Περιφέρειας στον ενεργειακό χάρτη της χώρας συμβάλλοντας στην μετάβαση σε πράσινη ενέργεια

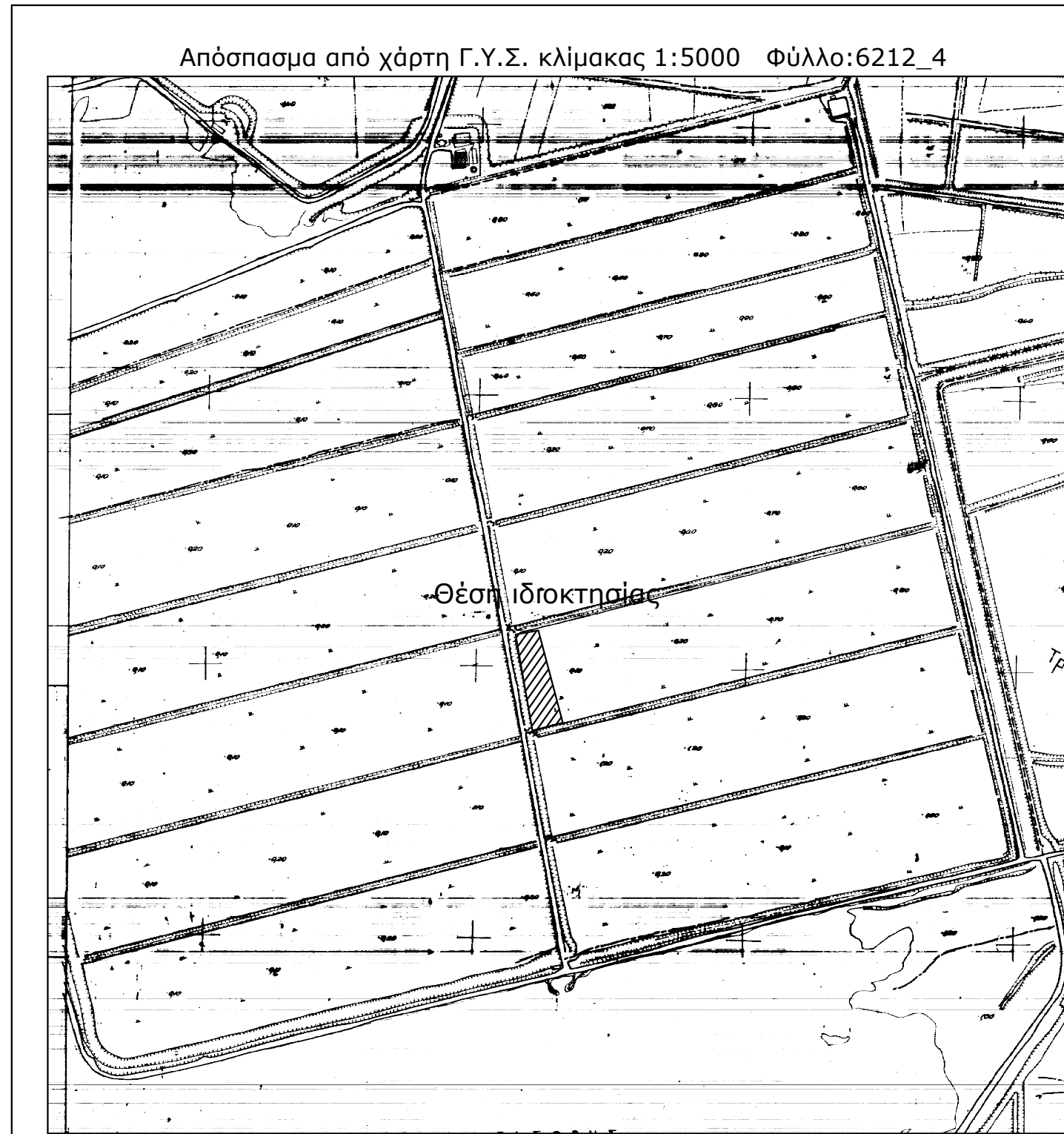

Παρατηρήσεις:
 1) Το διάγραμμα είναι ενταγμένο στο κρατικό σύστημα συντεταγμένων Ε.Γ.Σ.Α. '87
 2) Οι διαστάσεις και τα εμβαδά υπολογίστηκαν αναλυτικά από τις συντεταγμένες των κορυφών
 3) Η εξάρτηση από το Ε.Γ.Σ.Α. '87 πραγματοποιήθηκε με σύστημα G.P.S. και κώνονος χρήσης του Ελληνικού Συστήματος Εντοπισμού - ΗΕΡΟΣ
 4) Το αγρόκτημα προορίζεται για χρήση οικιστικών κτιρίων
 5) Το αγρόκτημα PILOT - POLDER δημιουργήθηκε από αποθήραση της λιμνοθάλασσας Μεσολογίου. Συνορεύει βόρεια, δυτικά και νότια με το Εθνικό Πάρκο Λιμνοθάλασσας Μεσολογίου (ΠΦ) και ανατολικά με ζώνη ΠΠ2

ΤΕΜΑΧΙΟ 6 ΣΗΜΕΙΩΣΗ : * Οι συντεταγμένες των κορυφών αναφέρονται στο Ε.Γ.Σ.Α. '87

Πίνακας Συντεταγμένων των κορυφών του 527, 528, 529, 530
 Εμβαδόν τεμαχίου = 10504.44 τ.μ. - Περίμετρος = 491.34 μ.

α/α	X	Y	Απόστάσεις
527	279290.806	4248518.321	---
528	279332.264	4248332.487	527 - 528: 190.40
529	279273.728	4248319.315	528 - 529: 60.00
530	279241.686	4248507.174	529 - 530: 190.57
527	279290.806	4248518.321	530 - 527: 50.37

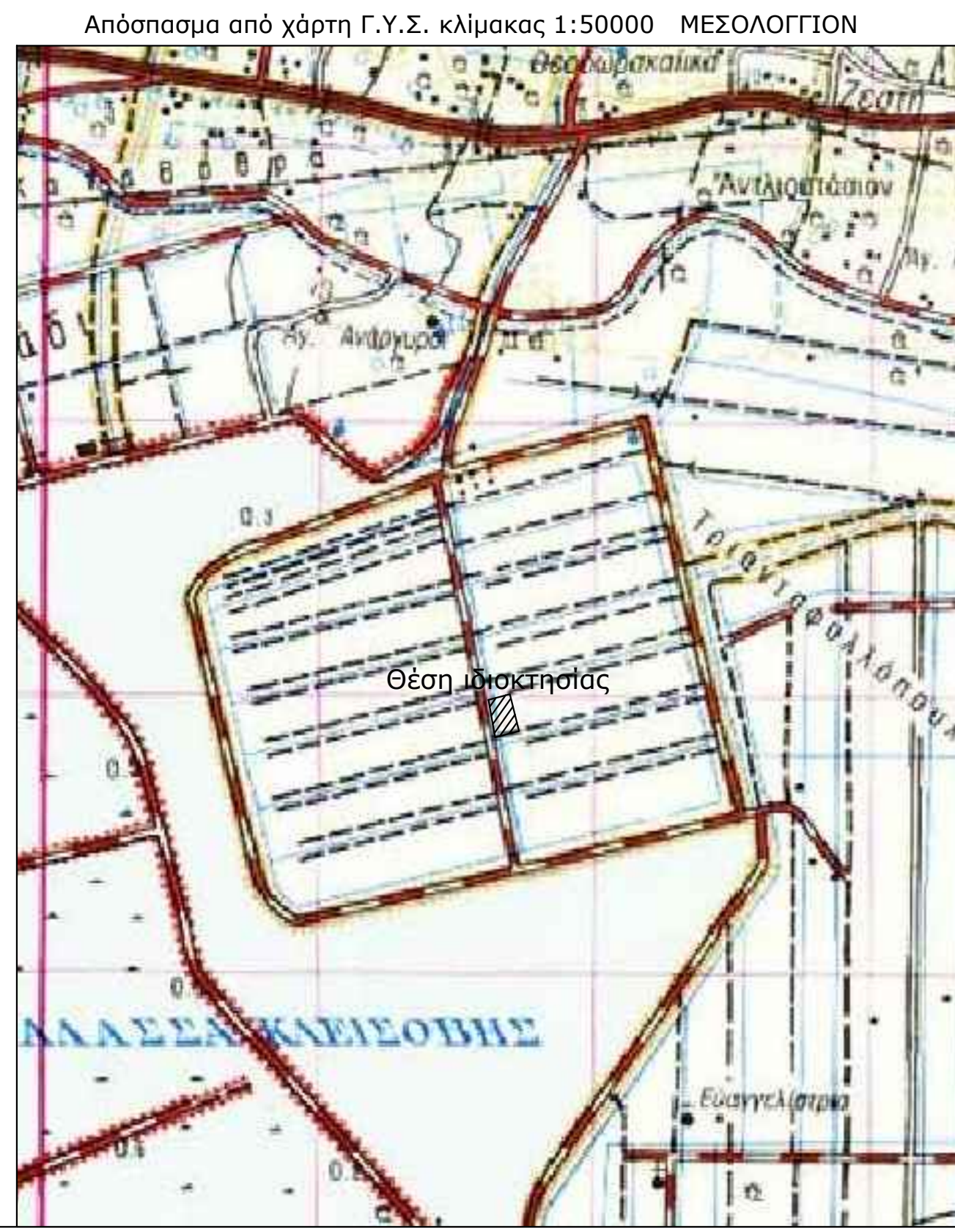

Όροι Δόμησης: Οι όροι και παραρτήματα δόμησης ορίζονται από τα Π.Δ. 24/5/1985 (ΦΕΚ Δ 270/30-5-1985), Ν. 3212/03 (ΦΕΚ 308/Α/31-12-03), Π.Δ/5-4-77 (ΦΕΚ-133 Δ), Β.Δ/24-10-62 (ΦΕΚ-142/Δ), Β.Δ/21-7-64 (ΦΕΚ-141/Δ), Π.Δ/6-10-78 (ΦΕΚ-538/Δ), Π.Δ/6-10-78 (ΦΕΚ-538/Δ) & Νόμος 4759/2020

Ια. Ελάχιστον εμβαδόν γηπέδου τέσσερις χιλιάδες (4000) τμ.
 Για γήπεδα που υφίστανται μετά την ημερήσια δημοσίευσή του Ν. 3212/2003 (ΦΕΚ 308 Α') απαιτούνται ελάχιστο εμβαδόν γηπέδου 4000 τμ και πρόσωπο σε κοινόχρηστο δρόμο 25 μ.
 β. Τα γήπεδα που υφίστανται σε διεθνείς, εθνικές, επαρχιακές, δημοτικές και κοινοτικές οδούς καθώς και σε εγκαταλελειμμένα τμήματά τους και σε αδιαφοροποίητες γραμμές αποστάσεων:
 Ελάχιστο πρόσωπο: οφείνται πέντε (45) μ.
 Ελάχιστο βάθος: πενήντα (50) μ.
 Ελάχιστο εμβαδόν: τέσσερις χιλιάδες (4000) τμ.
 Ιβ. Κατά παράκληση θεωρούνται άρτια και οικοδομήσιμα:
 α. Τα γήπεδα που βρίσκονται εντός της ζώνης των πόλεων, κορυφών και οικισμών και είχαν την 24-4-77, ημερήσια δημοσίευσή του Π.Δ/5-4-77 (ΦΕΚ-133/Δ/77), ελάχιστο εμβαδόν δύο χιλιάδες (2000) τμ.
 β. Τα γήπεδα που την 31-5-85, ημερήσια δημοσίευσή του Π.Δ/24-5-85, (ΦΕΚ-270/Δ/85) είχαν πρόσωπο σε διεθνείς, εθνικές, επαρχιακές, δημοτικές και κοινοτικές οδούς, καθώς και σε εγκαταλελειμμένα τμήματα αυτών και σε αδιαφοροποίητες γραμμές και εφάρμοζαν:
 αα. Τα γήπεδα που υπάγονται την 12-11-62, ημερήσια δημοσίευσή του Β.Δ/24-10-62 (ΦΕΚ-142/Δ/62):
 Ελάχιστο πρόσωπο: δέκα (10) μ.
 Ελάχιστο βάθος: είκοσι πέντε (15) μ.
 Ελάχιστο εμβαδόν: επτακόσια πενήντα (750) τμ.
 ββ. Τα γήπεδα που υπάγονται την 12-9-64, ημερήσια δημοσίευσή του Β.Δ/21-7-64 (ΦΕΚ-141/Δ/64):
 Ελάχιστο πρόσωπο: είκοσι (20) μ.
 Ελάχιστο βάθος: τριάντα πέντε (35) μ.
 Ελάχιστο εμβαδόν: χίλια διακόσια (1200) τμ.
 γγ. Τα γήπεδα που υπάγονται την 17-10-78, ημερήσια δημοσίευσή του Π.Δ/6-10-78 (ΦΕΚ-538/Δ/78):
 Ελάχιστο πρόσωπο: είκοσι πέντε (25) μ.
 Ελάχιστο βάθος: οφείνται (40) μ.
 Ελάχιστο εμβαδόν: δύο χιλιάδες (2000) τμ.
 δδ. Τα γήπεδα που δημιουργήθηκαν από την 17-10-78 μέχρι την 31-5-85:
 Ελάχιστο εμβαδόν: τέσσερις χιλιάδες (4000) τμ.

ΥΠΕΥΘΥΝΗ ΔΗΛΩΣΗ (άρθρο 8 Ν.1599/1986)

Ο κάτωθι υπογεγραμμένος Αγρονόμος & Τοπογράφος Μηχανικός, Ρέντζος Βασιλείος, με ατομική μου ευθύνη και γνωρίζοντας τις κυρώσεις, που προβλέπονται από τις διατάξεις της παρ. 6 του άρθρου 22 του Ν. 1599/1986, δηλώνω ότι:

Το γεωτεμάχιο 6 (527-528-529-530-527) ιδιοκτησίας Περιφέρειας Δυτικής Ελλάδας εμβαδού Ε = 10.504,44 τ.μ., το οποίο ευρίσκεται εκτός ρυμοτομικού σχεδίου, εκτός ορίων οικισμού και εκτός ζώνης, στη θέση Αγρόκτημα PILOT - POLDER (Δ.Κ. Μεσολογίου - Δ.Ε. Ι.Π. Μεσολογίου) του Δήμου Ι.Π. Μεσολογίου, Π.Ε. Αιτωλοακαρνανίας δεν έμπησε στις διατάξεις της έκτασης και δεν διέπεται από τις διατάξεις της δασικής νομοθεσίας. Ο χαρακτηρισμός της έκτασης είναι Α/Α στον δασικό χάρτη Περιφερειακής Ενότητας Αιτωλοακαρνανίας ο οποίος βρίσκεται σε διαθεσιμότητα ανάρτησης σύμφωνα με την υπ' αριθ. Πρωτ. 21605 / 05-02-2021 απόφαση που δημοσιεύτηκε με την ΑΔΑ:ΡΟΟΜΟΡΙΦ-140.

Ο ΔΗΛΩΝ

ΡΕΝΤΖΙΟΣ Ε. ΒΑΣΙΛΕΙΟΣ
 ΑΓΡΟΝΟΜΟΣ & ΤΟΠΟΓΡΑΦΟΣ ΜΗΧΑΝΙΚΟΣ
 ΔΙΠΛΩΜΑΤΟΥΧΟΣ Ε.Μ.Π.
 ΑΡΙΘΜΟΣ ΜΗΤΡΩΟΥ Τ.Ε.Ε.: 125695
 ΜΑΚΡΗ 22 ΑΓΡΙΝΙΟ - ΤΗΛ: 6976 343933
 ΑΦΜ: 133282621 - ΔΟΥ: ΑΓΡΙΝΙΟΥ

ΥΠΟΜΝΗΜΑ

1. Γεωτεμάχιο 6 (527-528-529-530-527) ιδιοκτησίας Περιφέρειας Δυτικής Ελλάδας εμβαδού Ε = 10.504,44 τ.μ., το οποίο ευρίσκεται εκτός ρυμοτομικού σχεδίου, εκτός ορίων οικισμού και εκτός ζώνης, στη θέση Αγρόκτημα PILOT - POLDER (Δ.Κ. Μεσολογίου - Δ.Ε. Ι.Π. Μεσολογίου) του Δήμου Ι.Π. Μεσολογίου, Π.Ε. Αιτωλοακαρνανίας.

ΥΠΕΥΘΥΝΗ ΔΗΛΩΣΗ Ν.651/77

Ο κάτωθι υπογεγραμμένος Αγρονόμος & Τοπογράφος Μηχανικός, Ρέντζος Βασιλείος δηλώνω υπεύθυνα ότι:

1. το υπό στοιχεία γεωτεμάχιο 6 (527-528-529-530-527) ιδιοκτησίας Περιφέρειας Δυτικής Ελλάδας εμβαδού Ε = 10.504,44 τ.μ., το οποίο ευρίσκεται εκτός ρυμοτομικού σχεδίου, εκτός ορίων οικισμού και εκτός ζώνης, στη θέση Αγρόκτημα PILOT - POLDER (Δ.Κ. Μεσολογίου - Δ.Ε. Ι.Π. Μεσολογίου) του Δήμου Ι.Π. Μεσολογίου, Π.Ε. Αιτωλοακαρνανίας, είναι άρτιο και οικοδομήσιμο σύμφωνα με τις ισχύουσες πολεοδομικές διατάξεις. Δεν υπάγεται στις διατάξεις του Ν.1337/1983 περί εισφοράς σε γη και χρήμα και εντός του δεν διέρχεται ρέμα και γραμμή ρευστάς υψηλής τάσης

Ο ΔΗΛΩΝ

ΡΕΝΤΖΙΟΣ Ε. ΒΑΣΙΛΕΙΟΣ
 ΑΓΡΟΝΟΜΟΣ & ΤΟΠΟΓΡΑΦΟΣ ΜΗΧΑΝΙΚΟΣ
 ΔΙΠΛΩΜΑΤΟΥΧΟΣ Ε.Μ.Π.
 ΑΡΙΘΜΟΣ ΜΗΤΡΩΟΥ Τ.Ε.Ε.: 125695
 ΜΑΚΡΗ 22 ΑΓΡΙΝΙΟ - ΤΗΛ: 6976 343933
 ΑΦΜ: 133282621 - ΔΟΥ: ΑΓΡΙΝΙΟΥ

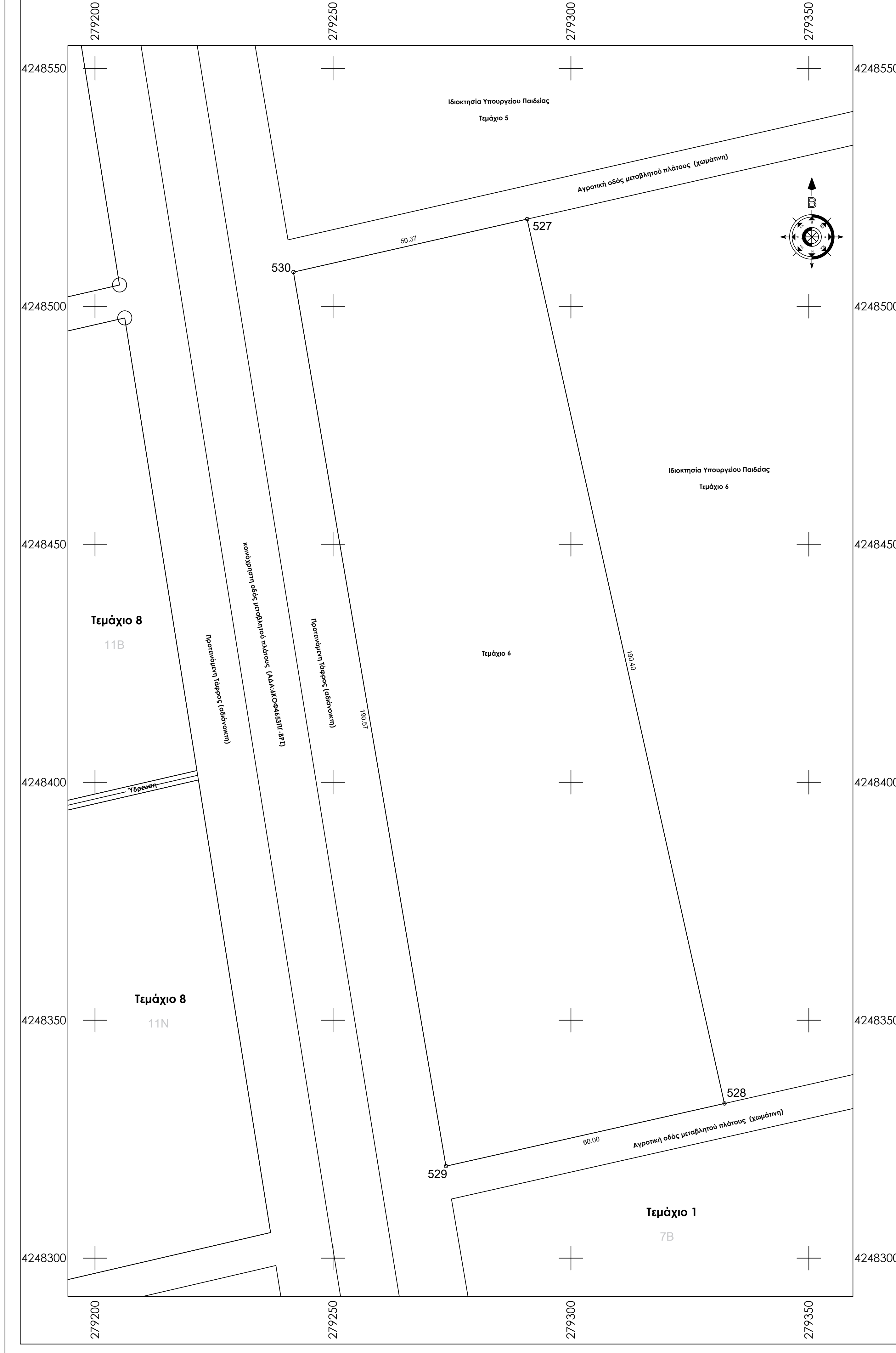

ΤΕΧΝΙΚΟ ΓΡΑΦΕΙΟ
ΒΑΣΙΛΕΙΟΣ ΡΕΝΤΖΙΟΣ ΑΓΡ. & ΤΟΠΟΓΡΑΦΟΣ ΜΗΧΑΝΙΚΟΣ Ε.Μ.Π.
 ΜΑΚΡΗ 22 - ΑΓΡΙΝΙΟ ΤΚ 30132
 ΤΗΛ 2641020409 - 6976343933

ΕΡΓΟΔΟΤΗΣ
ΕΝΕΡΓΕΙΑΚΗ ΚΟΙΝΟΤΗΤΑ Δ4

ΕΡΓΟ
 Τοπογραφική Αποτύπωση - Κατάμηση (Τεμάχιο 6)

ΘΕΣΗ
 Αγρόκτημα PILOT - POLDER (Δ.Κ. Μεσολογίου - Δ.Ε. Ι.Π. Μεσολογίου) του Δήμου Ι.Π. Μεσολογίου, Π.Ε. Αιτωλοακαρνανίας

ΘΕΜΑ ΣΧΕΔΙΟΥ	ΑΡΙΘΜΟΣ ΣΧΕΔΙΟΥ	T123
ΤΟΠΟΓΡΑΦΙΚΟ ΔΙΑΓΡΑΜΜΑ		ΚΛΙΜΑΚΑ 1:500

ΧΡΟΝΟΣ ΜΕΛΕΤΗΣ ΙΑΝΟΥΑΡΙΟΣ 2022

ΣΦΡΑΓΙΔΑ ΜΕΛΕΤΗΤΗ

Ο ΔΗΛΩΝ

ΡΕΝΤΖΙΟΣ Ε. ΒΑΣΙΛΕΙΟΣ
 ΑΓΡΟΝΟΜΟΣ & ΤΟΠΟΓΡΑΦΟΣ ΜΗΧΑΝΙΚΟΣ
 ΔΙΠΛΩΜΑΤΟΥΧΟΣ Ε.Μ.Π.
 ΑΡΙΘΜΟΣ ΜΗΤΡΩΟΥ Τ.Ε.Ε.: 125695
 ΜΑΚΡΗ 22 ΑΓΡΙΝΙΟ - ΤΗΛ: 6976 343933
 ΑΦΜ: 133282621 - ΔΟΥ: ΑΓΡΙΝΙΟΥ

Παρατηρήσεις:
 1) Το διάγραμμα είναι ενταγμένο στο κρατικό σύστημα συντεταγμένων Ε.Γ.Σ.Α. '87
 2) Οι διαστάσεις και τα εμβαδά υπολογίσθηκαν αναλυτικά από τις συντεταγμένες των κορυφών
 3) Η εξάρτηση από το Ε.Γ.Σ.Α. '87 πραγματοποιήθηκε με σύστημα G.P.S. και κάνοντας χρήση του Ελληνικού Συστήματος Εντοπισμού - HEPOS
 4) Σύμφωνα με την απόφαση με ΑΔΑ: 6ΚΟΦ4653ΠΓ-ΒΡ2 το συγκεκριμένο αγροτεμάχιο προορίζεται για κατασκευή φωτοβολταϊκών σταθμών των ενεργειακών Κοινοτήτων της Περιφέρειας Δ.Ε. μετά από δωρεάν παραχώρηση από την Περιφέρεια Δυτικής Ελλάδος.
 5) Το αγρόκτημα PILOT - POLDER δημιουργήθηκε από αποξήρανση της λιμνοθάλασσας Μεσολογίου. Συνορεύει βόρεια, δυτικά και νότια με το Εθνικό Πάρκο Λιμνοθάλασσας Μεσολογίου (ΠΦ1) και ανατολικά με ζώνη ΠΠ2

ΤΕΜΑΧΙΟ 7Β

ΣΗΜΕΙΩΣΗ : * Οι συντεταγμένες των κορυφών αναφέρονται στο Ε.Γ.Σ.Α. '87

Πίνακας Συντεταγμένων των κορυφών του 471,472,473.....

Εμβαδόν τεμαχίου = 11143.32 τ.μ. - Περίμετρος = 427.30 μ.

α/α	X	Y	Αποστάσεις
471	279397.821	4248243.129	----
472	279397.821	4248340.105	471 - 472: 96.98
473	279274.901	4248312.416	472 - 473: 126.00
474	279290.749	4248219.149	473 - 474: 94.60
471	279397.821	4248243.129	474 - 471: 109.72

Όροι Δήλησης: Οι όροι και περιορισμοί δόσης αφορούν από το Π.Δ.24/5/1985 (ΦΕΚ Δ 270/30-5-1985), Ν.3212/03(ΦΕΚ-308/Α/31-12-03), ΠΔ/5-4-77 (ΦΕΚ-133 Δ), ΒΔ/24-10-62 (ΦΕΚ-142/Δ), ΒΔ/21-7-64 (ΦΕΚ-141/Δ), ΠΔ/6-10-78 (ΦΕΚ-538/Δ), ΠΔ/6-10-78(ΦΕΚ-538/Δ) & Νόμος 4759/2020

α. Ελάχιστον εμβαδόν γηπέδου τέσσερις χιλιάδες (4000) τμ. Για γήπεδο που υφίσταται μετά την ημέρα δημοσίευσης του Ν. 3212/2003 (ΦΕΚ 308 Α') απαιτούνται ελάχιστο εμβαδόν γηπέδου 4000 τμ και πρόσμοιο σε κοινόχρηστο δρόμο 25 μ.
 β. Για γήπεδο που έχουν πρόσμοιο σε διεθνείς, εθνικές, επαρχιακές, δημοτικές και κοινοτικές οδούς καθώς και σε εγκαταλεημένα τμήματά τους και σε σιδηροδρομικές γραμμές απαιτούνται: Ελάχιστο πρόσμοιο: σαράντα πέντε (45) μ.
 Ελάχιστο βάθος: πενήντα (50) μ.
 Ελάχιστο εμβαδόν: τέσσερις χιλιάδες (4000) τμ.
 Π. Κατά παρέκκλιση θεωρούνται άρτια και οικοδομήσιμα:
 α. Τα γήπεδα που βρίσκονται εντός της ζώνης των πάρκων, κωμών και οικισμών και είχαν την 24-4-77, ημέρα δημοσίευσης του ΠΔ/5-4-77 (ΦΕΚ-133/Δ/77), ελάχιστο εμβαδόν δύο χιλιάδες (2000) τμ.
 β. Τα γήπεδα που την 31-5-85, ημέρα δημοσίευσης του ΠΔ/24-5-85, (ΦΕΚ-270/Δ/85) είχαν πρόσμοιο σε διεθνείς, εθνικές, επαρχιακές, δημοτικές και κοινοτικές οδούς, καθώς και σε εγκαταλεημένα τμήματα αυτών και σε σιδηροδρομικές γραμμές και εφόσον έχουν:
 αα. Τα γήπεδα που υπάρχουν την 12-11-62, ημέρα δημοσίευσης του ΒΔ/24-10-62 (ΦΕΚ-142/Δ/62): Ελάχιστο πρόσμοιο: δέκα (10) μ.
 Ελάχιστο βάθος: δέκα πέντε (15) μ.
 Ελάχιστο εμβαδόν: επτακόσια πενήντα (750) τμ.
 ββ. Τα γήπεδα που υπάρχουν την 12-9-64, ημέρα δημοσίευσης του ΒΔ/21-7-64 (ΦΕΚ-141/Δ/64): Ελάχιστο πρόσμοιο: είκοσι (20) μ.
 Ελάχιστο βάθος: τριάντα πέντε (35) μ.
 Ελάχιστο εμβαδόν: χίλια διακόσια (1200) τμ.
 γγ. Τα γήπεδα που υπάρχουν την 17-10-78, ημέρα δημοσίευσης του ΠΔ/6-10-78 (ΦΕΚ-538/Δ/78): Ελάχιστο πρόσμοιο: είκοσι πέντε (25) μ.
 Ελάχιστο βάθος: σαράντα (40) μ.
 Ελάχιστο εμβαδόν: δύο χιλιάδες (2000) τμ.
 δδ. Τα γήπεδα που δημιουργήθηκαν από την 17-10-78 μέχρι την 31-5-85: Ελάχιστο εμβαδόν: τέσσερις χιλιάδες (4000) τμ.

Απόσπασμα από χάρτη Γ.Υ.Σ. κλίμακας 1:5000 Φύλλο:6212_3

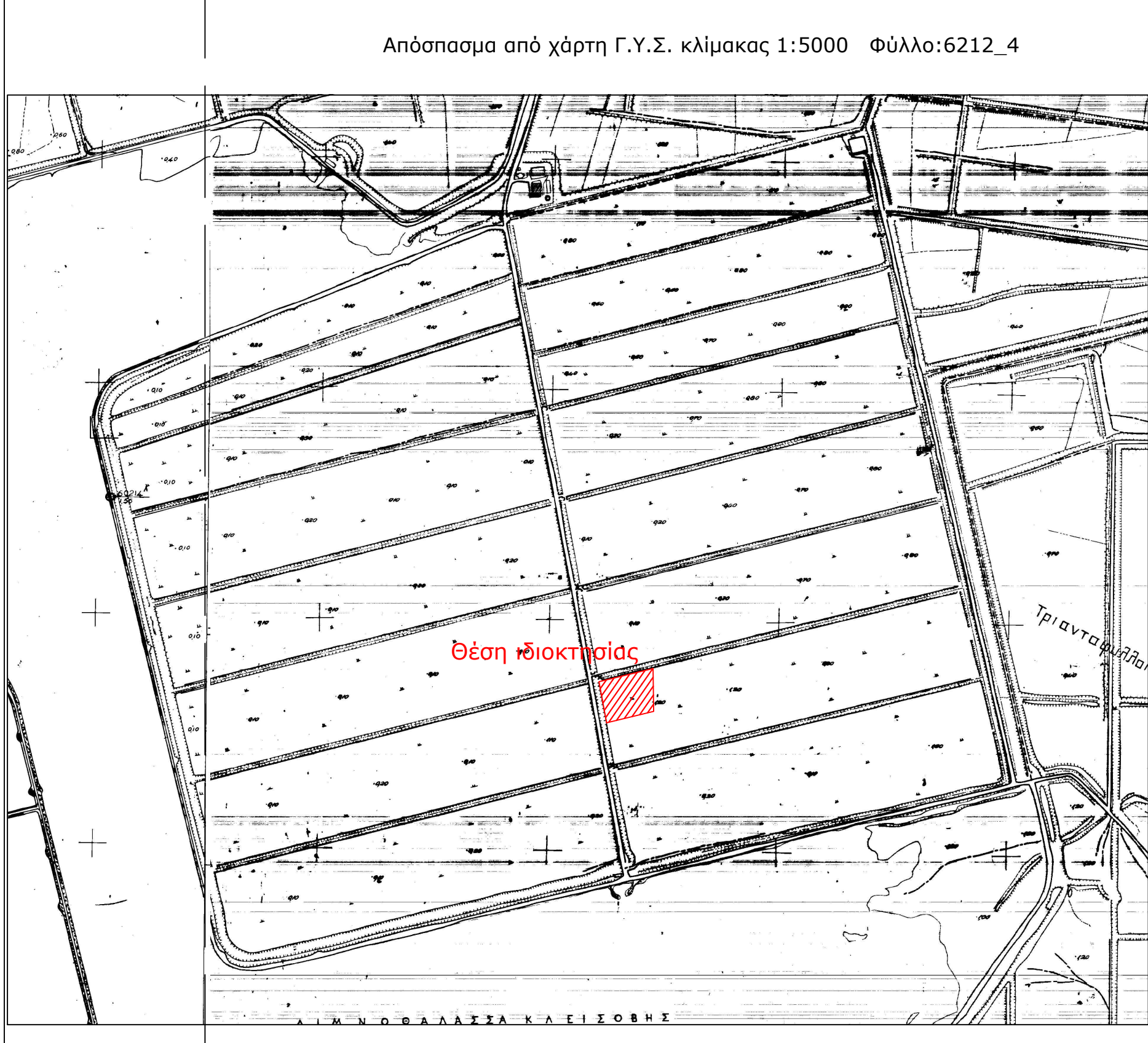

Απόσπασμα από χάρτη Γ.Υ.Σ. κλίμακας 1:5000 Φύλλο:6212_4

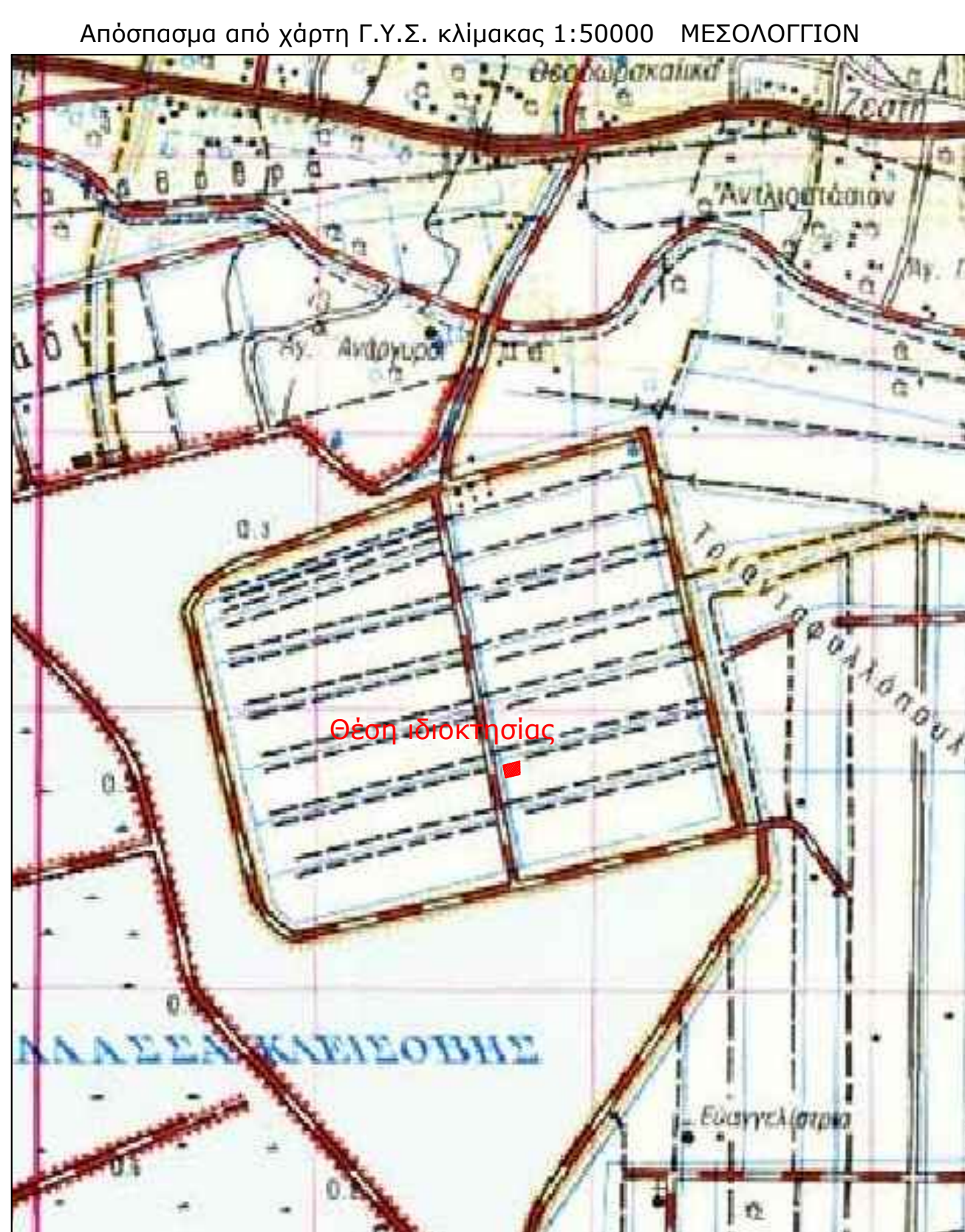

Απόσπασμα από χάρτη Γ.Υ.Σ. κλίμακας 1:5000 ΜΕΣΟΛΟΓΙΟΝ



Απόσπασμα από ορθοφωτοχάρτη Ελληνικού Κτηματολογίου

ΥΠΕΥΘΥΝΗ ΔΗΛΩΣΗ (άρθρο 8 Ν.1599/1986)

Ο κάτωθι υπογεγραμμένος Αγρονόμος & Τοπογράφος Μηχανικός, Ρέντζιος Βασιλείος, με ατομική μου ευθύνη και γνωρίζοντας τις κυρώσεις, που προβλέπονται από τις διατάξεις της παρ. 6 του άρθρου 22 του Ν. 1599/1986, δηλώνω ότι:

Το Γεωτεμάχιο 7Β-1 (471-472-473-474-471) ιδιοκτησίας Περιφέρειας Δυτικής Ελλάδας εμβαδού Ε = 11143.32 τ.μ., το οποίο ευρίσκεται εκτός ρυμοτομικού σχεδίου, εκτός ορίων οικισμού και εκτός ζώνης, στη θέση Αγρόκτημα PILOT - POLDER (Δ.Κ. Μεσολογίου - Δ.Ε. Ι.Π. Μεσολογίου) του Δήμου Ι.Π. Μεσολογίου, Π.Ε. Αιτωλοακαρνανίας δεν εμπίπτει στις βασικές εν γένει εκτάσεις οι οποίες διέπονται από τις διατάξεις της βασικής νομοθεσίας. Ο χαρακτηρισμός της έκτασης είναι Α/Α στον δασικό χάρτη Περιφερειακής Ενότητας Αιτωλοακαρνανίας ο οποίος βρίσκεται σε διαδικασία ανάρτησης σύμφωνα με την υπ' Αρ. Πρωτ. 21605 / 05-02-2021 απόφαση που δημοσιεύτηκε με την ΑΔΑ:9ΟΟΜΟΡ1Φ-Τ4Ω.

Ο ΔΗΛΩΝ

ΡΕΝΤΖΙΟΣ Ε. ΒΑΣΙΛΕΙΟΣ
 ΑΓΡΟΝΟΜΟΣ & ΤΟΠΟΓΡΑΦΟΣ ΜΗΧΑΝΙΚΟΣ
 ΔΙΠΛΩΜΑΤΟΥΧΟΣ Ε.Μ.Π.
 ΑΡΙΘΜΟΣ ΜΗΤΡΩΟΥ Τ.Ε.Ε.: 125695
 ΜΑΚΡΗ 22 ΑΓΡΙΝΙΟ - ΤΗΛ: 6976 343933
 ΑΦΜ: 133282621 - ΔΟΥ: ΑΓΡΙΝΙΟΥ

ΥΠΟΜΝΗΜΑ

1. Γεωτεμάχιο 7Β-1 (471-472-473-474-471) ιδιοκτησίας Περιφέρειας Δυτικής Ελλάδας εμβαδού Ε = 11143.32 τ.μ., το οποίο ευρίσκεται εκτός ρυμοτομικού σχεδίου, εκτός ορίων οικισμού και εκτός ζώνης, στη θέση Αγρόκτημα PILOT - POLDER (Δ.Κ. Μεσολογίου - Δ.Ε. Ι.Π. Μεσολογίου) του Δήμου Ι.Π. Μεσολογίου, Π.Ε. Αιτωλοακαρνανίας.

ΥΠΕΥΘΥΝΗ ΔΗΛΩΣΗ Ν.651/77

Ο κάτωθι υπογεγραμμένος Αγρονόμος & Τοπογράφος Μηχανικός, Ρέντζιος Βασιλείος δηλώνω υπεύθυνα ότι:

1. το υπό στοιχεία γεωτεμάχιο 7Β-1 (471-472-473-474-471) ιδιοκτησίας Περιφέρειας Δυτικής Ελλάδας εμβαδού Ε = 11143.32 τ.μ., το οποίο ευρίσκεται εκτός ρυμοτομικού σχεδίου, εκτός ορίων οικισμού και εκτός ζώνης, στη θέση Αγρόκτημα PILOT - POLDER (Δ.Κ. Μεσολογίου - Δ.Ε. Ι.Π. Μεσολογίου) του Δήμου Ι.Π. Μεσολογίου, Π.Ε. Αιτωλοακαρνανίας, είναι άρτια και οικοδομήσιμο σύμφωνα με τις ισχύουσες πολεοδομικές διατάξεις. Δεν υπάγεται στις διατάξεις του Ν.1337/1983 περί εισφοράς σε γη και χρήμα και εντός του δεν διέρχεται ρέμα και γραμμή ρεύματος υψηλής τάσης

Ο ΔΗΛΩΝ

ΡΕΝΤΖΙΟΣ Ε. ΒΑΣΙΛΕΙΟΣ
 ΑΓΡΟΝΟΜΟΣ & ΤΟΠΟΓΡΑΦΟΣ ΜΗΧΑΝΙΚΟΣ
 ΔΙΠΛΩΜΑΤΟΥΧΟΣ Ε.Μ.Π.
 ΑΡΙΘΜΟΣ ΜΗΤΡΩΟΥ Τ.Ε.Ε.: 125695
 ΜΑΚΡΗ 22 ΑΓΡΙΝΙΟ - ΤΗΛ: 6976 343933
 ΑΦΜ: 133282621 - ΔΟΥ: ΑΓΡΙΝΙΟΥ

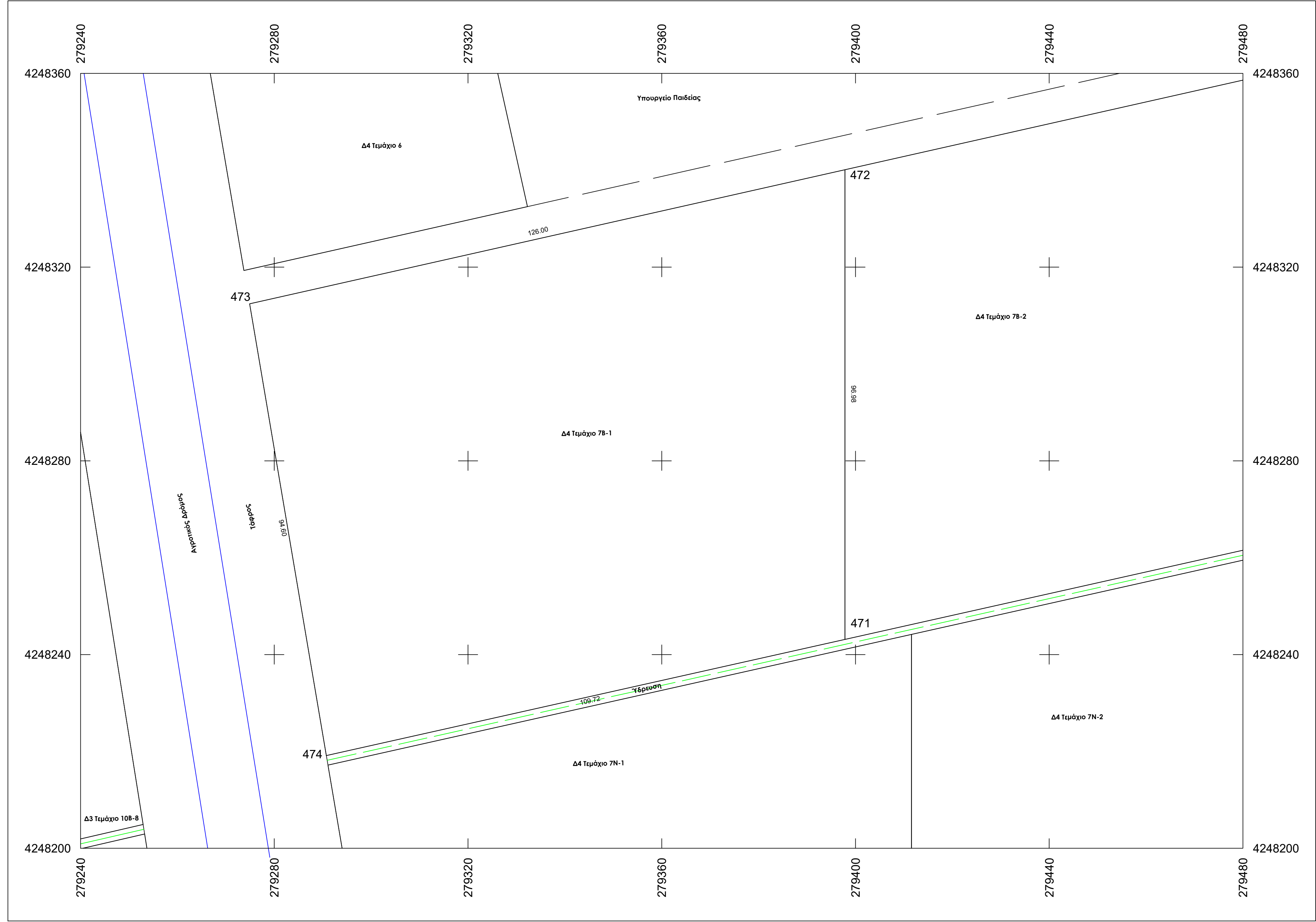

ΤΕΧΝΙΚΟ ΓΡΑΦΕΙΟ
ΒΑΣΙΛΕΙΟΣ ΡΕΝΤΖΙΟΣ ΑΓΡ. & ΤΟΠΟΓΡΑΦΟΣ ΜΗΧΑΝΙΚΟΣ Ε.Μ.Π.
 ΜΑΚΡΗ 22 - ΑΓΡΙΝΙΟ ΤΚ 30132
 ΤΗΛ 2641020409 - 6976343933

ΕΡΓΟΔΟΤΗΣ
 ΕΝΕΡΓΕΙΑΚΗ ΚΟΙΝΟΤΗΤΑ Δ4

ΕΡΓΟ
 Τοπογραφική Αποτύπωση - Κατάμηση (Τεμάχιο 7Β-1)

ΘΕΣΗ
 Αγρόκτημα PILOT - POLDER (Δ.Κ. Μεσολογίου - Δ.Ε. Ι.Π. Μεσολογίου) του Δήμου Ι.Π. Μεσολογίου, Π.Ε. Αιτωλοακαρνανίας

ΘΕΜΑ ΣΧΕΔΙΟΥ	ΑΡΙΘΜΟΣ ΣΧΕΔΙΟΥ	T109
ΤΟΠΟΓΡΑΦΙΚΟ ΔΙΑΓΡΑΜΜΑ		ΚΛΙΜΑΚΑ 1:500

ΧΡΟΝΟΣ ΜΕΛΕΤΗΣ ΙΑΝΟΥΑΡΙΟΣ 2022

ΣΦΡΑΓΙΔΑ ΜΕΛΕΤΗΤΗ

ΡΕΝΤΖΙΟΣ Ε. ΒΑΣΙΛΕΙΟΣ
 ΑΓΡΟΝΟΜΟΣ & ΤΟΠΟΓΡΑΦΟΣ ΜΗΧΑΝΙΚΟΣ
 ΔΙΠΛΩΜΑΤΟΥΧΟΣ Ε.Μ.Π.
 ΑΡΙΘΜΟΣ ΜΗΤΡΩΟΥ Τ.Ε.Ε.: 125695
 ΜΑΚΡΗ 22 ΑΓΡΙΝΙΟ - ΤΗΛ: 6976 343933
 ΑΦΜ: 133282621 - ΔΟΥ: ΑΓΡΙΝΙΟΥ

Παρατηρήσεις:
 1) Το διάγραμμα είναι ενταγμένο στο κρατικό σύστημα συντεταγμένων Ε.Γ.Σ.Α. '87
 2) Οι διαστάσεις και τα εμβαδά υπολογίσθηκαν αναλυτικά από τις συντεταγμένες των κορυφών
 3) Η εξόρυξη από το Ε.Γ.Σ.Α. '87 πραγματοποιήθηκε με σύστημα G.P.S. και κόνοντας χρήση του Ελληνικού Συστήματος Εντοπισμού - HEPOS
 4) Σύμφωνα με την απόφαση με ΑΔΑ: 6ΚΟΦ4653ΠΓ-8ΡΖ το συγκεκριμένο αγροτεμάχιο προορίζεται για κατασκευή φωτοβολταϊκών σταθμών των ενεργειακών Κοινοτήτων της Περιφέρειας Δ.Ε. μετά απο δωρεάν παραχώρηση από την Περιφέρεια Δυτικής Ελλάδος.
 5) Το αγρόκτημα PILOT - POLDER δημιουργήθηκε από αποξήρανση της λιμνοθάλασσας Μεσολογίου. Συνορεύει βόρεια, δυτικά και νότια με το Εθνικό Πάρκο Λιμνοθάλασσας Μεσολογίου (ΠΦ1) και ανατολικά με ζώνη ΠΠ2

ΤΕΜΑΧΙΟ 7Β ΣΗΜΕΙΩΣΗ : * Οι συντεταγμένες των κορυφών αναφέρονται στο Ε.Γ.Σ.Α. '87

Εμβαδόν τεμαχίου = 10667.42 τ.μ. - Περίμετρος = 419.41 μ.

α/α	X	Y	Αποστάσεις
475	279507.741	4248267.747	----
476	279507.741	4248364.865	475 - 476: 97.12
477	279397.821	4248340.105	476 - 477: 112.67
478	279397.821	4248243.129	477 - 478: 96.98
475	279507.741	4248267.747	478 - 475: 112.64

Όροι Δόμησης: Οι όροι και περιορισμοί δόμησης ορίζονται από το Π.Δ.24/5/1985 (ΦΕΚ Δ 270/30-5-1985), Ν.3212/03(ΦΕΚ-308/Α/31-12-03) , ΠΔ/5-4-77 (ΦΕΚ-133 Δ), ΒΔ/24-10-62 (ΦΕΚ-142/Δ), ΒΔ/21-7-64 (ΦΕΚ-141/Δ), ΠΔ/6-10-78 (ΦΕΚ-538/Δ), ΠΔ/6-10-78(ΦΕΚ-538/Δ) & Νόμος 4759/2020

Ια. Ελάχιστον εμβαδόν γηπέδου τέσσερις χιλιάδες (4000) τμ. Για γήπεδα που υφίστανται μετά την ημέρα δημοσίευσής του Ν. 3212/2003 (ΦΕΚ 308 Α') απαιτούνται ελάχιστο εμβαδόν γηπέδου 4000 τμ και πρόσωπο σε κοινόχρηστο δρόμο 25 μ.
 Β. Τα γήπεδα που έχουν πρόσωπο σε διεθνείς, εθνικές, επαρχιακές, δημοτικές και κοινοτικές οδούς καθώς και σε εγκαταλεημένα τμήματά τους και σε σιδηροδρομικές γραμμές απαιτούνται: Ελάχιστο πρόσωπο: σαράντα πέντε (45) μ. Ελάχιστο βάθος: πενήντα (50) μ. Ελάχιστο εμβαδόν: τέσσερις χιλιάδες (4000) τμ.
 ΙΙ. Κατά παρέκκλιση θεωρούνται άρτια και οικοδομήσιμα: α. Τα γήπεδα που βρίσκονται εντός της ζώνης των πόλεων, κομρών και οικισμών και είχαν την 24-4-77, ημέρα δημοσίευσής του ΠΔ/5-4-77 (ΦΕΚ-133/Δ/77), ελάχιστο εμβαδό δύο χιλιάδες (2000) τμ. β. Τα γήπεδα που την 31-5-85, ημέρα δημοσίευσής του ΠΔ/24-5-85, (ΦΕΚ-270/Δ/85) είχαν πρόσωπο σε διεθνείς, εθνικές, επαρχιακές, δημοτικές και κοινοτικές οδούς, καθώς και σε εγκαταλεημένα τμήματα αυτών και σε σιδηροδρομικές γραμμές και εκρόσαν έχουν: α. Τα γήπεδα που υπάρχουν την 12-11-62, ημέρα δημοσίευσής του ΒΔ/24-10-62 (ΦΕΚ-142/Δ/62): Ελάχιστο πρόσωπο: δέκα (10) μ. Ελάχιστο βάθος: δέκα πέντε (15) μ. Ελάχιστο εμβαδόν: επτακόσια πενήντα (750) τμ. β. Τα γήπεδα που υπάρχουν την 12-9-64, ημέρα δημοσίευσής του ΒΔ/21-7-64 (ΦΕΚ-141/Δ/64): Ελάχιστο πρόσωπο: είκοσι (20) μ. Ελάχιστο βάθος: τριάντα πέντε (35) μ. Ελάχιστο εμβαδόν: χίλια διακόσια (1200) τμ. γ. Τα γήπεδα που υπάρχουν την 17-10-78, ημέρα δημοσίευσής του ΠΔ/6-10-78 (ΦΕΚ-538/Δ/78): Ελάχιστο πρόσωπο: είκοσι πέντε (25) μ. Ελάχιστο βάθος: σαράντα (40) μ. Ελάχιστο εμβαδόν: δύο χιλιάδες (2000) τμ. δ. Τα γήπεδα που δημιουργήθηκαν από την 17-10-78 μέχρι την 31-5-85: Ελάχιστο εμβαδόν: τέσσερις χιλιάδες (4000) τμ.

Απόσπασμα από χάρτη Γ.Υ.Σ. κλίμακας 1:5000 Φύλλο:6212_3

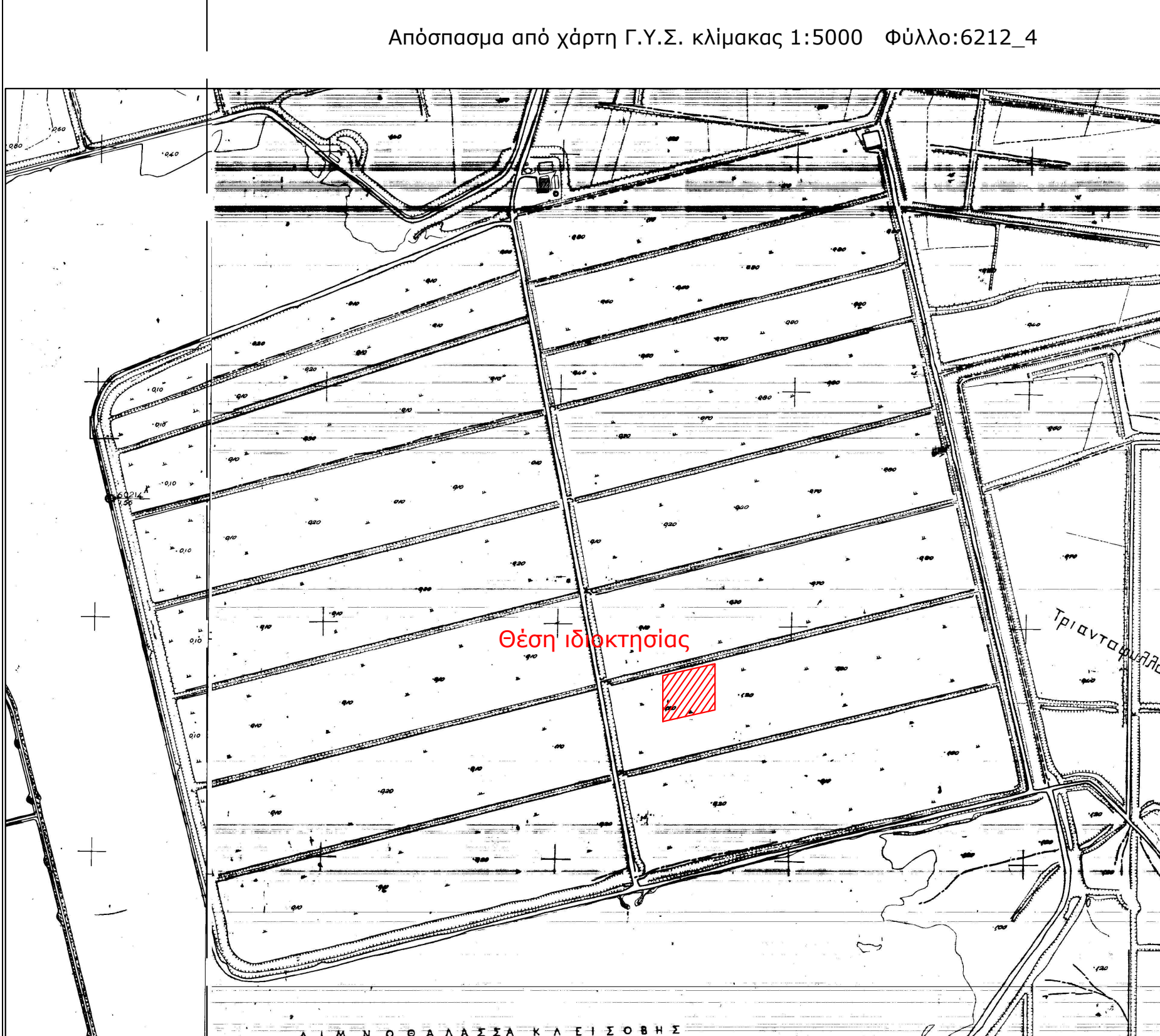

Απόσπασμα από χάρτη Γ.Υ.Σ. κλίμακας 1:5000 Φύλλο:6212_4

Απόσπασμα από χάρτη Γ.Υ.Σ. κλίμακας 1:50000 ΜΕΣΟΛΟΓΓΙΟΝ

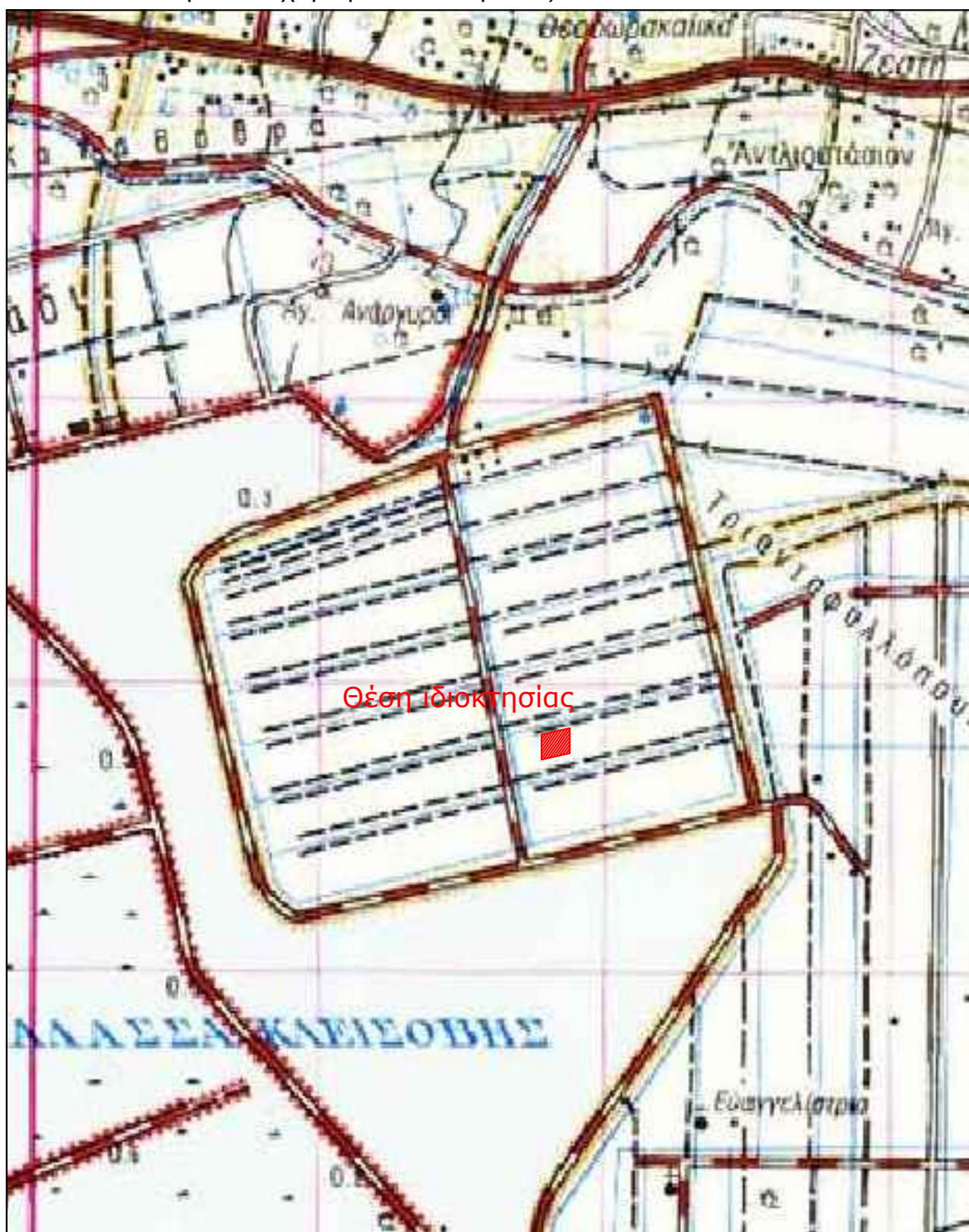

Απόσπασμα από ορθοφωτοχάρτη Ελληνικού Κτηματολογίου



ΥΠΕΥΘΥΝΗ ΔΗΛΩΣΗ (άρθρο 8 Ν.1599/1986)

Ο κάτωθι υπογεγραμμένος Αγρονόμος & Τοπογράφος Μηχανικός, Ρέντζος Βασιλείος, με στομική μου ευθύνη και γνωρίζοντας τις κυρώσεις, που προβλέπονται από τις διατάξεις της παρ. 6 του άρθρου 22 του Ν. 1599/1986, δηλώνω ότι:

Το Γεωτεμάχιο 7Β-2 (475-476-477-478-475) ιδιοκτησίας Περιφέρειας Δυτικής Ελλάδας εμβαδού Ε = 10667.42 τ.μ., το οποίο ευρίσκεται εκτός ρυμοτομικού σχεδίου, εκτός ορίων οικισμού και εκτός ζώνης, στη θέση Αγρόκτημα PILOT - POLDER (Δ.Κ. Μεσολογίου - Δ.Ε. Ι.Π. Μεσολογίου) του Δήμου Ι.Π. Μεσολογίου, Π.Ε. Αιτωλοακαρνανίας δεν εμπόδιζε τις δασικές εν γένει εκτάσεις και δεν διέπεται από τις διατάξεις της δασικής νομοθεσίας. Ο χαρακτηρισμός της έκτασης είναι Α/Α στον δασικό χάρτη Περιφερειακής Ενότητας Αιτωλοακαρνανίας ο οποίος βρίσκεται σε διαδικασία ανάρτησης σύμφωνα με την υπ' Αρ. Πρωτ. 21605 / 05-02-2021 απόφαση που δημοσιεύτηκε με την ΑΔΑ:900ΜΟΡ1Φ-Τ40.

Ο ΔΗΛΩΝ

ΡΕΝΤΖΙΟΣ Ε. ΒΑΣΙΛΕΙΟΣ
 ΑΓΡΟΝΟΜΟΣ & ΤΟΠΟΓΡΑΦΟΣ ΜΗΧΑΝΙΚΟΣ
 ΔΙΠΛΩΜΑΤΟΥΧΟΣ Ε.Μ.Π.
 ΑΡΙΘΜΟΣ ΜΗΤΡΩΟΥ Τ.Ε.Ε.: 125695
 ΜΑΚΡΗ 22 ΑΓΡΙΝΙΟ - ΤΗΛ: /6976 343933
 ΑΦΜ: 133282621 - ΔΟΥ: ΑΓΡΙΝΙΟΥ

ΥΠΟΜΝΗΜΑ

1. Γεωτεμάχιο 7Β-2 (475-476-477-478-475) ιδιοκτησίας Περιφέρειας Δυτικής Ελλάδας εμβαδού Ε = 10667.42 τ.μ., το οποίο ευρίσκεται εκτός ρυμοτομικού σχεδίου, εκτός ορίων οικισμού και εκτός ζώνης, στη θέση Αγρόκτημα PILOT - POLDER (Δ.Κ. Μεσολογίου - Δ.Ε. Ι.Π. Μεσολογίου) του Δήμου Ι.Π. Μεσολογίου, Π.Ε. Αιτωλοακαρνανίας.

ΥΠΕΥΘΥΝΗ ΔΗΛΩΣΗ Ν.651/77

Ο κάτωθι υπογεγραμμένος Αγρονόμος & Τοπογράφος Μηχανικός, Ρέντζος Βασιλείος δηλώνω υπεύθυνα ότι:

1. το υπό στοιχεία γεωτεμάχιο 7Β-2 (475-476-477-478-475) ιδιοκτησίας Περιφέρειας Δυτικής Ελλάδας εμβαδού Ε = 10667.42 τ.μ., το οποίο ευρίσκεται εκτός ρυμοτομικού σχεδίου, εκτός ορίων οικισμού και εκτός ζώνης, στη θέση Αγρόκτημα PILOT - POLDER (Δ.Κ. Μεσολογίου - Δ.Ε. Ι.Π. Μεσολογίου) του Δήμου Ι.Π. Μεσολογίου, Π.Ε. Αιτωλοακαρνανίας, είναι άρτιο ως προς το εμβαδό και μη οικοδομήσιμο λόγω έλλειψης προσώπου σε κοινόχρηστη οδό, σύμφωνα με τις ισχύουσες πολεοδομικές διατάξεις. Δεν υπάρχουν στις διατάξεις του Ν.1337/1983 περί εισφοράς σε γη και χρήμα και εντός του δεν διέρχεται ρέμα και γραμμή ρεύματος υψηλής τάσης

Ο ΔΗΛΩΝ

ΡΕΝΤΖΙΟΣ Ε. ΒΑΣΙΛΕΙΟΣ
 ΑΓΡΟΝΟΜΟΣ & ΤΟΠΟΓΡΑΦΟΣ ΜΗΧΑΝΙΚΟΣ
 ΔΙΠΛΩΜΑΤΟΥΧΟΣ Ε.Μ.Π.
 ΑΡΙΘΜΟΣ ΜΗΤΡΩΟΥ Τ.Ε.Ε.: 125695
 ΜΑΚΡΗ 22 ΑΓΡΙΝΙΟ - ΤΗΛ: /6976 343933
 ΑΦΜ: 133282621 - ΔΟΥ: ΑΓΡΙΝΙΟΥ

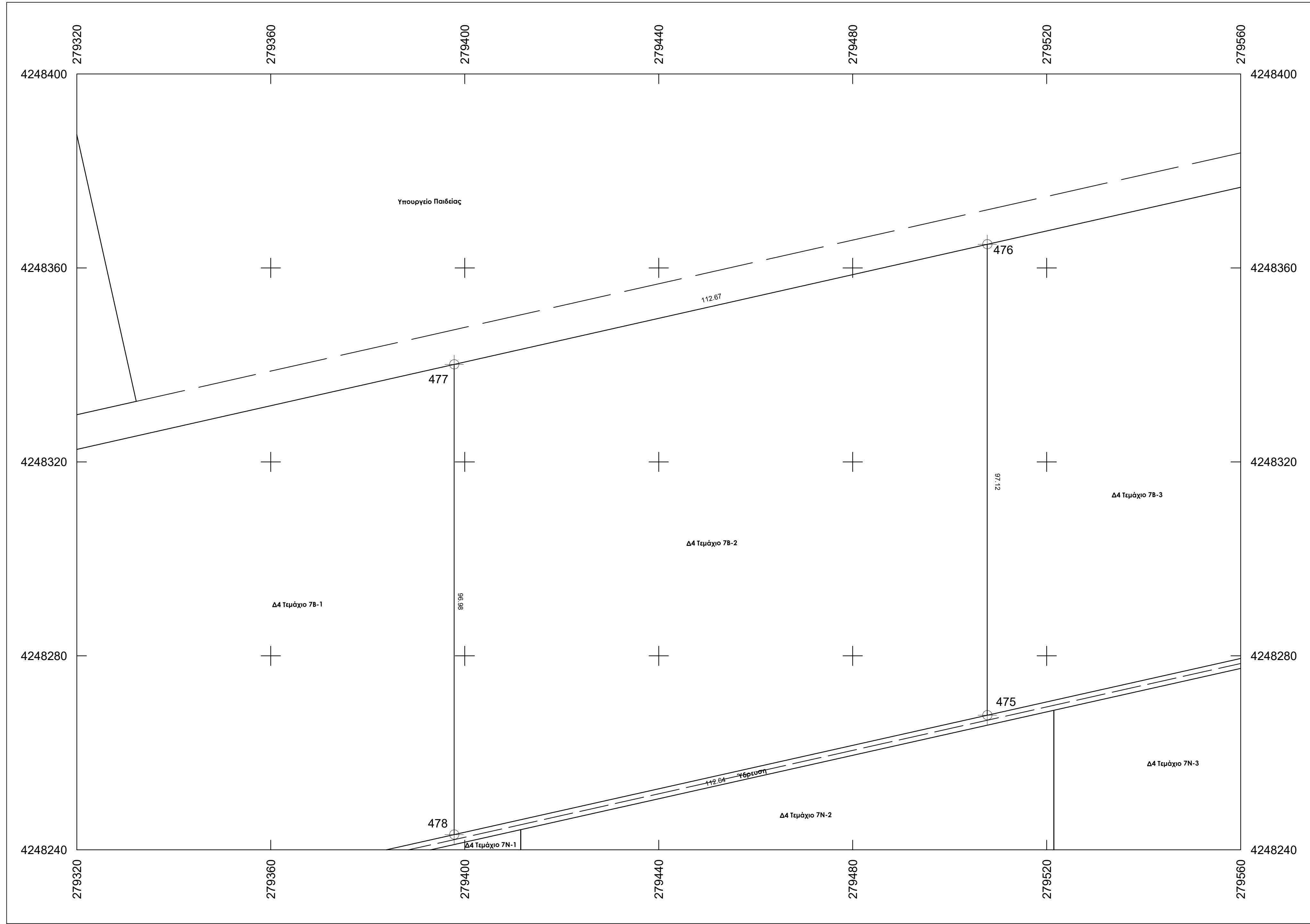

ΤΕΧΝΙΚΟ ΓΡΑΦΕΙΟ ΒΑΣΙΛΕΙΟΣ ΡΕΝΤΖΙΟΣ ΑΓΡ. & ΤΟΠΟΓΡΑΦΟΣ ΜΗΧΑΝΙΚΟΣ Ε.Μ.Π. ΜΑΚΡΗ 22 - ΑΓΡΙΝΙΟ ΤΚ 30132 ΤΗΛ. 2641020409 - 6976343933		
ΕΡΓΟΔΟΤΗΣ ΕΝΕΡΓΕΙΑΚΗ ΚΟΙΝΟΤΗΤΑ Δ4		
ΕΡΓΟ Τοπογραφική Αποτύπωση - Κατάμηση (Τεμάχιο 7Β-2)		
ΘΕΣΗ Αγρόκτημα PILOT - POLDER (Δ.Κ. Μεσολογίου - Δ.Ε. Ι.Π. Μεσολογίου) του Δήμου Ι.Π. Μεσολογίου, Π.Ε. Αιτωλοακαρνανίας		
ΘΕΜΑ ΣΧΕΔΙΟΥ ΤΟΠΟΓΡΑΦΙΚΟ ΔΙΑΓΡΑΜΜΑ	ΑΡΙΘΜΟΣ ΣΧΕΔΙΟΥ T110	ΚΛΙΜΑΚΑ 1:500
ΧΡΟΝΟΣ ΜΕΛΕΤΗΣ ΙΑΝΟΥΑΡΙΟΣ 2022		
ΣΦΡΑΓΙΔΑ ΜΕΛΕΤΗΤΗ		
ΡΕΝΤΖΙΟΣ Ε. ΒΑΣΙΛΕΙΟΣ ΑΓΡΟΝΟΜΟΣ & ΤΟΠΟΓΡΑΦΟΣ ΜΗΧΑΝΙΚΟΣ ΔΙΠΛΩΜΑΤΟΥΧΟΣ Ε.Μ.Π. ΑΡΙΘΜΟΣ ΜΗΤΡΩΟΥ Τ.Ε.Ε.: 125695 ΜΑΚΡΗ 22 ΑΓΡΙΝΙΟ - ΤΗΛ: /6976 343933 ΑΦΜ: 133282621 - ΔΟΥ: ΑΓΡΙΝΙΟΥ		

ΤΕΜΑΧΙΟ 7B-3		ΣΗΜΕΙΩΣΗ : * Οι συντεταγμένες των κορυφών αναφέρονται στο Ε.Γ.Α. '87	
Πίνακας Συντεταγμένων των κορυφών του 479,480,481,482			
Εμβαδόν τεμαχίου = 10683.06 τ.μ. - Περίμετρος = 419.70 μ.			
α/α	X	Y	Αποστάσεις
479	279617.661	4248292.365	----
480	279617.661	4248389.625	479 - 480: 97.26
481	279507.741	4248364.865	480 - 481: 112.67
482	279507.741	4248267.747	481 - 482: 97.12
479	279617.661	4248292.365	482 - 479: 112.64

Παρατηρήσεις:
 1) Το διάγραμμα είναι ενταγμένο στο κρατικό σύστημα συντεταγμένων Ε.Γ.Α. '87
 2) Οι διαστάσεις και τα εμβαδά υπολογίσθηκαν αναλυτικά από τις συντεταγμένες των κορυφών
 3) Η εξάρτηση από το Ε.Γ.Α. '87 πραγματοποιήθηκε με σύστημα G.P.S. και κόνοντας χρήση του Ελληνικού Συστήματος Εντοπισμού - HEPOS
 4) Σύμφωνα με την απόφαση με ΑΔΑ: 6ΚΟΦ4653ΠΓ-ΒΡΖ το συγκεκριμένο αγροτεμάχιο προορίζεται για κατασκευή φωτοβολταϊκών σταθμών των ενεργειακών Κοινοτήτων της Περιφέρειας Δ.Ε. μετά απο δωρεάν παραχώρηση απο την Περιφέρεια Δυτικής Ελλάδος.
 5) Το αγρόκτημα PILOT - POLDER δημιουργήθηκε από αποξήρανση της λιμνοθάλασσας Μεσολογίου. Συνορεύει βόρεια, δυτικά και νότια με το Εθνικό Πάρκο Λιμνοθάλασσας Μεσολογίου (ΠΦ) και ανατολικά με ζώνη ΠΠ2

Όροι Δόμησης: Οι όροι και περιορισμοί δόμησης ορίζονται από το Π.Δ.24/5/1985 (ΦΕΚ Δ 270/30-5-1985), Ν.3212/03(ΦΕΚ-308/Α/31-12-03) , ΠΔ/5-4-77 (ΦΕΚ-133 Δ), ΒΔ/24-10-62 (ΦΕΚ-142/Δ), ΒΔ/21-7-64 (ΦΕΚ-141/Δ), ΠΔ/6-10-78 (ΦΕΚ-538/Δ), ΠΔ/6-10-78(ΦΕΚ-538/Δ) & Νόμος 4759/2020

Ια. Ελάχιστον εμβαδόν γηπέδου τέσσερις χιλιάδες (4000) τμ.
 Για γήπεδα που υφίστανται μετά την ημέρα δημοσίευσης του Ν. 3212/2003 (ΦΕΚ 308 Α') απαιτούνται ελάχιστο εμβαδόν γηπέδου 4000 τμ και πρόσωπο σε κοινόχρηστο δρόμο 25 μ.
 β. Για γήπεδα που έχουν πρόσωπο σε διεθνείς, εθνικές, επαρχιακές, δημοτικές και κοινοτικές οδούς καθώς και σε εγκαταλεημένα τμήματά τους και σε σιδηροδρομικές γραμμές απαιτούνται:
 Ελάχιστο πρόσωπο: οσάντα πέντε (45) μ.
 Ελάχιστο βάθος: πενήντα (50) μ.
 Ελάχιστο εμβαδόν: τέσσερις χιλιάδες (4000) τμ.
 ΙΙ. Κατά παρέκκλιση θεωρούνται άρτια και οικοδομήσιμα:
 α. Τα γήπεδα που βρίσκονται εντός της ζώνης των πύλων, κομών και οικισμών και είχαν την 24-4-77, ημέρα δημοσίευσης του ΠΔ/5-4-77 (ΦΕΚ-133/Δ/77), ελάχιστο εμβαδό δύο χιλιάδες (2000) τμ.
 β. Τα γήπεδα που την 31-5-85, ημέρα δημοσίευσης του ΠΔ/24-5-85, (ΦΕΚ-270/Δ/85) είχαν πρόσωπο σε διεθνείς, εθνικές, επαρχιακές, δημοτικές και κοινοτικές οδούς, καθώς και σε εγκαταλεημένα τμήματα αυτών και σε σιδηροδρομικές γραμμές και εφόσον έχουν:
 αα. Τα γήπεδα που υπάγονται την 12-11-62, ημέρα δημοσίευσης του ΒΔ/24-10-62 (ΦΕΚ-142/Δ/62): Ελάχιστο πρόσωπο: δέκα (10) μ.
 Ελάχιστο βάθος: δέκα πέντε (15) μ.
 Ελάχιστο εμβαδόν: επτακόσια πενήντα (750) τμ.
 ββ. Τα γήπεδα που υπάγονται την 12-9-64, ημέρα δημοσίευσης του ΒΔ/21-7-64 (ΦΕΚ-141/Δ/64): Ελάχιστο πρόσωπο: είκοσι (20) μ.
 Ελάχιστο βάθος: τριάντα πέντε (35) μ.
 Ελάχιστο εμβαδόν: χίλιο διακόσια (1200) τμ.
 γγ. Τα γήπεδα που υπάγονται την 17-10-78, ημέρα δημοσίευσης του ΠΔ/6-10-78 (ΦΕΚ-538/Δ/78): Ελάχιστο πρόσωπο: είκοσι πέντε (25) μ.
 Ελάχιστο βάθος: οσάντα (40) μ.
 Ελάχιστο εμβαδόν: δύο χιλιάδες (2000) τμ.
 δδ. Τα γήπεδα που δημοσιεύθηκαν από την 17-10-78 μέχρι την 31-5-85: Ελάχιστο εμβαδόν: τέσσερις χιλιάδες (4000) τμ.

Απόσπασμα από χάρτη Γ.Υ.Σ. κλίμακας 1:5000 Φύλλο:6212_3

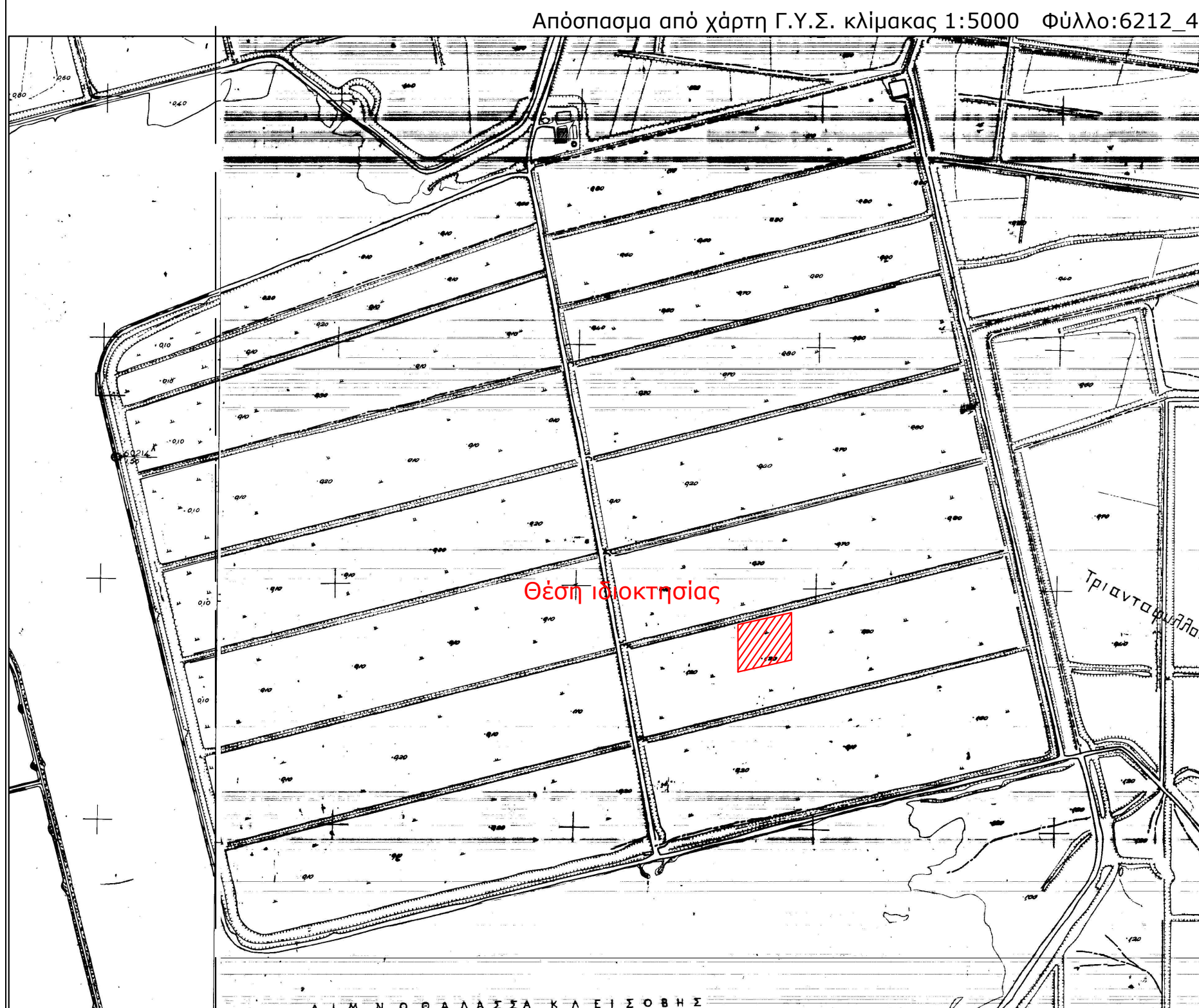

Απόσπασμα από χάρτη Γ.Υ.Σ. κλίμακας 1:50000 ΜΕΣΟΛΟΓΙΟΝ

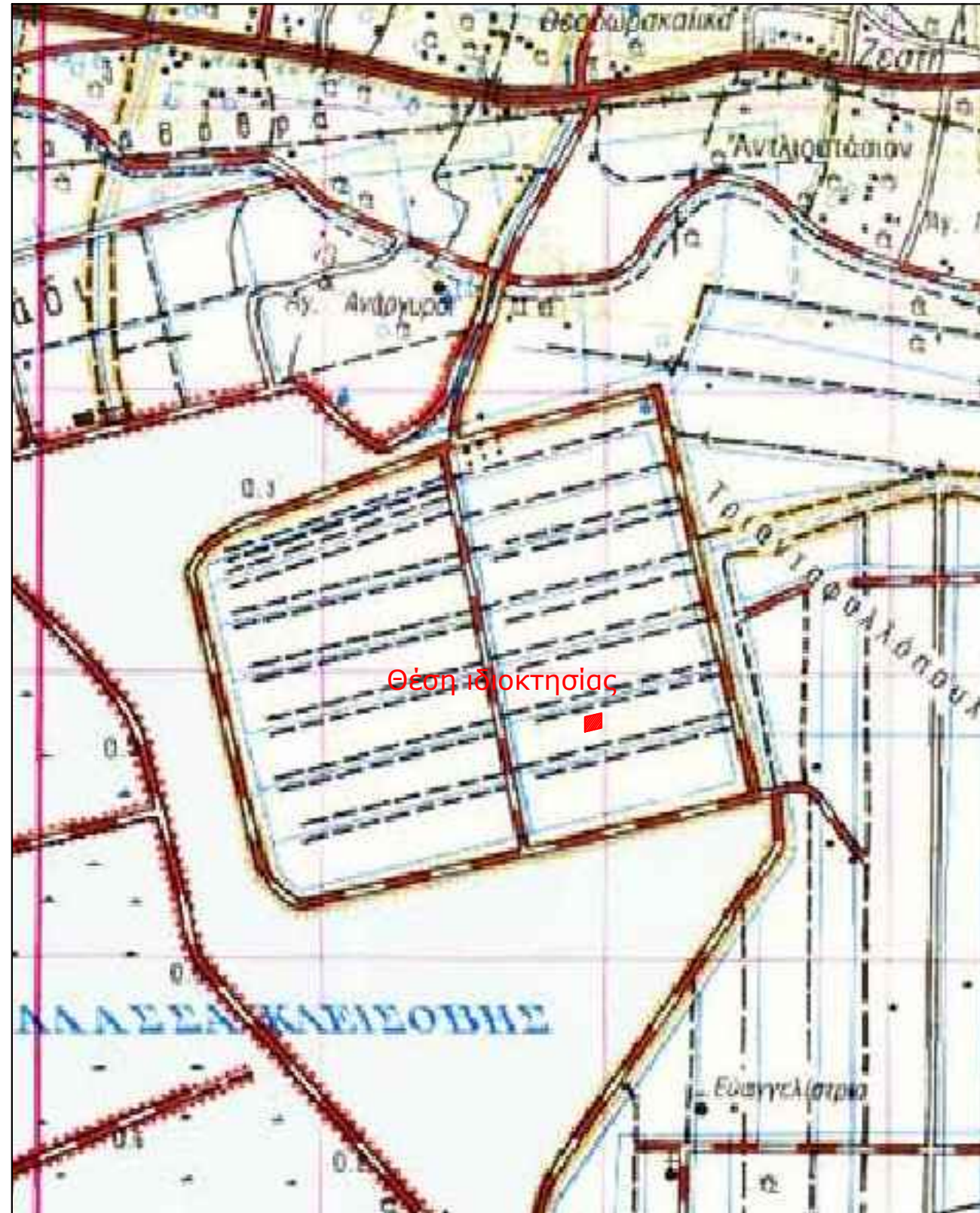

Απόσπασμα από ορθοφωτοχάρτη Ελληνικού Κτηματολογίου



ΥΠΕΥΘΥΝΗ ΔΗΛΩΣΗ (άρθρο 8 Ν.1599/1986)

Ο κάτωθι υπογεγραμμένος Αγρονόμος & Τοπογράφος Μηχανικός, Ρέντζος Βασιλείος, με στομική μου ευθύνη και γνωρίζοντας τις κυρώσεις, που προβλέπονται από τις διατάξεις της παρ. 6 του άρθρου 22 του Ν. 1599/1986, δηλώνω ότι:

Το Γεωτεμάχιο 7B-3 (479-480-481-482-479) ιδιοκτησίας Περιφέρειας Δυτικής Ελλάδος εμβαδού Ε = 10683.06 τ.μ., το οποίο ευρίσκεται εκτός ρυμοτομικού σχεδίου, εκτός ορίων οικισμού και εκτός ζώνης , στη θέση Αγρόκτημα PILOT - POLDER (Δ.Κ. Μεσολογίου - Δ.Ε. Ι.Π. Μεσολογίου) του Δήμου Ι.Π. Μεσολογίου , Π.Ε. Αιτωλοακαρνανίας δεν εμπίπτει στις δασικές εν γένει εκτάσεις και δεν διέπεται από τις διατάξεις της δασικής νομοθεσίας. Ο χαρακτηρισμός της έκτασης είναι Α/Α στον δασικό χάρτη Περιφερειακής Ενότητας Αιτωλοακαρνανίας ο οποίος βρίσκεται σε διαδικασία ανάρτησης σύμφωνα με την υπ' Αρ. Πρωτ. 21605 / 05-02-2021 απόφαση που δημοσιεύθηκε με την ΑΔΑ:90ΟΜΟΡ1Φ-Τ4Ω .

Ο ΔΗΛΩΝ

ΡΕΝΤΖΙΟΣ Ε. ΒΑΣΙΛΕΙΟΣ
 ΑΓΡΟΝΟΜΟΣ & ΤΟΠΟΓΡΑΦΟΣ ΜΗΧΑΝΙΚΟΣ
 ΔΙΠΛΩΜΑΤΟΥΧΟΣ Ε.Μ.Π.
 ΑΡΙΘΜΟΣ ΜΗΤΡΩΟΥ Τ.Ε.Ε. : 125695
 ΜΑΚΡΗ 22 ΑΓΡΙΝΙΟΥ - ΤΗΛ./8976 343933
 ΑΦΜ: 133282821 - ΔΟΥ: ΑΓΡΙΝΙΟΥ

ΥΠΟΜΝΗΜΑ

1. Γεωτεμάχιο 7B-3 (479-480-481-482-479) ιδιοκτησίας Περιφέρειας Δυτικής Ελλάδος εμβαδού Ε = 10683.06 τ.μ. , το οποίο ευρίσκεται εκτός ρυμοτομικού σχεδίου, εκτός ορίων οικισμού και εκτός ζώνης , στη θέση Αγρόκτημα PILOT - POLDER (Δ.Κ. Μεσολογίου - Δ.Ε. Ι.Π. Μεσολογίου) του Δήμου Ι.Π. Μεσολογίου , Π.Ε. Αιτωλοακαρνανίας.

ΥΠΕΥΘΥΝΗ ΔΗΛΩΣΗ Ν.651/77

Ο κάτωθι υπογεγραμμένος Αγρονόμος & Τοπογράφος Μηχανικός, Ρέντζος Βασιλείος δηλώνω υπεύθυνα ότι :

1. το υπό στοιχεία γεωτεμάχιο 7B-3 (479-480-481-482-479) ιδιοκτησίας Περιφέρειας Δυτικής Ελλάδος εμβαδού Ε = 10683.06 τ.μ. , το οποίο ευρίσκεται εκτός ρυμοτομικού σχεδίου, εκτός ορίων οικισμού και εκτός ζώνης , στη θέση Αγρόκτημα PILOT - POLDER (Δ.Κ. Μεσολογίου - Δ.Ε. Ι.Π. Μεσολογίου) του Δήμου Ι.Π. Μεσολογίου , Π.Ε. Αιτωλοακαρνανίας, είναι άρτια ως προς το εμβαδό και μη οικοδομήσιμο λόγω έλλειψης προσώπου σε κοινόχρηστη οδό, σύμφωνα με τις ισχύουσες πολεοδομικές διατάξεις. Δεν υπάγεται στις διατάξεις του Ν.1337/1983 περί εισφοράς σε γη και χρήμα και εντός του δεν διέρχεται ρέμα και γραμμή ρεώματος υψηλής τάσης

Ο ΔΗΛΩΝ

ΡΕΝΤΖΙΟΣ Ε. ΒΑΣΙΛΕΙΟΣ
 ΑΓΡΟΝΟΜΟΣ & ΤΟΠΟΓΡΑΦΟΣ ΜΗΧΑΝΙΚΟΣ
 ΔΙΠΛΩΜΑΤΟΥΧΟΣ Ε.Μ.Π.
 ΑΡΙΘΜΟΣ ΜΗΤΡΩΟΥ Τ.Ε.Ε. : 125695
 ΜΑΚΡΗ 22 ΑΓΡΙΝΙΟΥ - ΤΗΛ./8976 343933
 ΑΦΜ: 133282821 - ΔΟΥ: ΑΓΡΙΝΙΟΥ

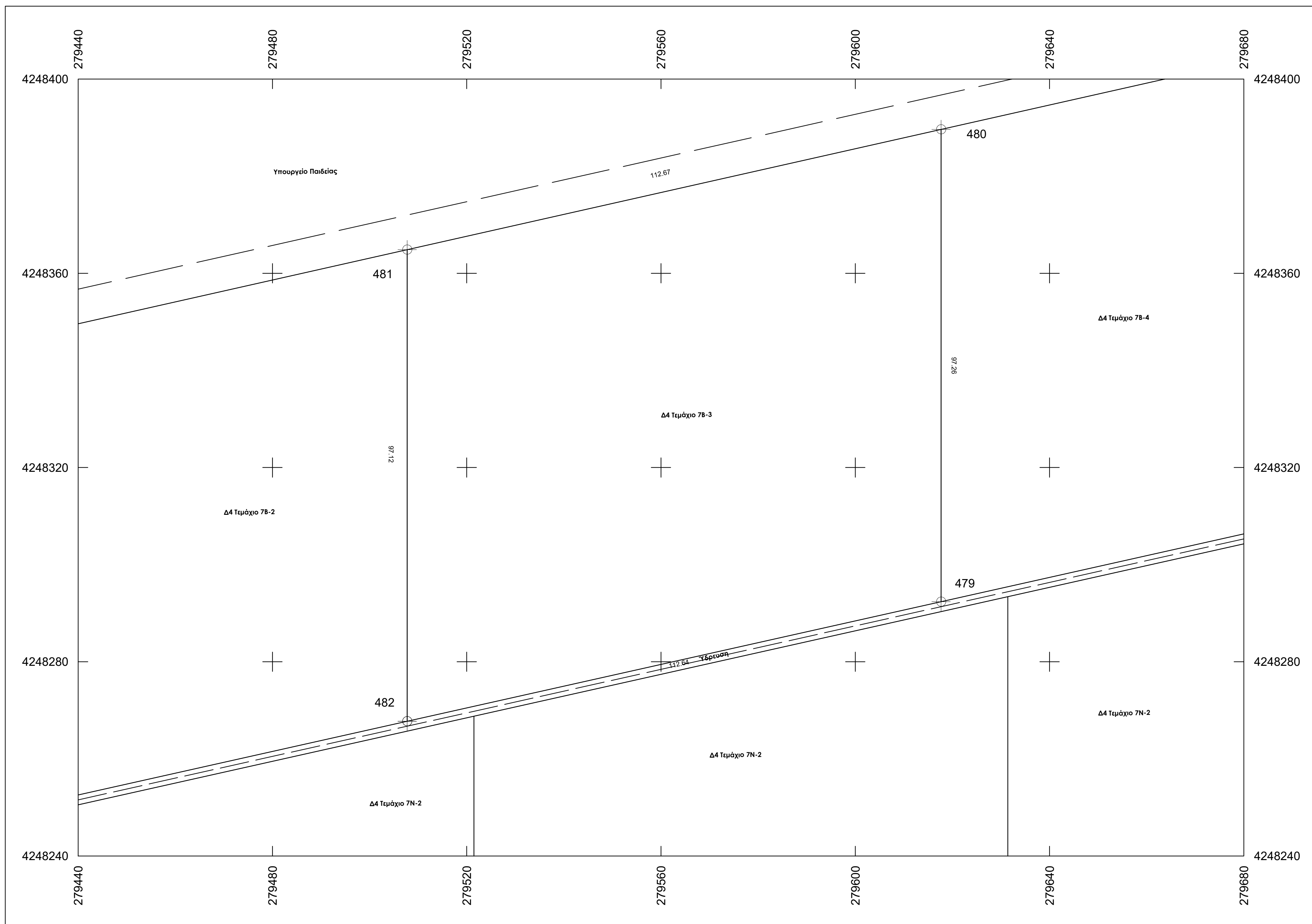

ΤΕΧΝΙΚΟ ΓΡΑΦΕΙΟ ΒΑΣΙΛΕΙΟΣ ΡΕΝΤΖΙΟΣ ΑΓΡ. & ΤΟΠΟΓΡΑΦΟΣ ΜΗΧΑΝΙΚΟΣ Ε.Μ.Π. ΜΑΚΡΗ 22 - ΑΓΡΙΝΙΟ ΤΚ 30132 ΤΗΛ 2641020409 - 6976343933	
ΕΡΓΟΔΟΤΗΣ ΕΝΕΡΓΕΙΑΚΗ ΚΟΙΝΟΤΗΤΑ Δ4	
ΕΡΓΟ Τοπογραφική Αποτύπωση - Κατάμηση (Τεμάχιο 7B-3)	
ΘΕΣΗ Αγρόκτημα PILOT - POLDER (Δ.Κ. Μεσολογίου - Δ.Ε. Ι.Π. Μεσολογίου) του Δήμου Ι.Π. Μεσολογίου , Π.Ε. Αιτωλοακαρνανίας	
ΘΕΜΑ ΣΧΕΔΙΟΥ ΤΟΠΟΓΡΑΦΙΚΟ ΔΙΑΓΡΑΜΜΑ	ΑΡΙΘΜΟΣ ΣΧΕΔΙΟΥ T111
ΚΛΙΜΑΚΑ 1:500	
ΧΡΟΝΟΣ ΜΕΛΕΤΗΣ ΙΑΝΟΥΑΡΙΟΣ 2022	
ΣΦΡΑΓΙΔΑ ΜΕΛΕΤΗΤΗ	
<p>ΡΕΝΤΖΙΟΣ Ε. ΒΑΣΙΛΕΙΟΣ ΑΓΡΟΝΟΜΟΣ & ΤΟΠΟΓΡΑΦΟΣ ΜΗΧΑΝΙΚΟΣ ΔΙΠΛΩΜΑΤΟΥΧΟΣ Ε.Μ.Π. ΑΡΙΘΜΟΣ ΜΗΤΡΩΟΥ Τ.Ε.Ε. : 125695 ΜΑΚΡΗ 22 ΑΓΡΙΝΙΟΥ - ΤΗΛ./8976 343933 ΑΦΜ: 133282821 - ΔΟΥ: ΑΓΡΙΝΙΟΥ</p>	

ΤΕΜΑΧΙΟ 7B-4 ΣΗΜΕΙΩΣΗ : * Οι συντεταγμένες των κορυφών αναφέρονται στο Ε.Γ.Σ.Α. '87

Πίνακας Συντεταγμένων των κορυφών του 483,484,485,486

Εμβαδόν τετραγώνου = 10698.70 τ.μ. - Περίμετρος = 419.98 μ.

α/α	X	Y	ΑΠΟΣΤΑΣΕΙΣ
483	279727.581	4248316.982	----
484	279727.581	4248414.385	483 - 484: 97.40
485	279617.661	4248389.625	484 - 485: 112.67
486	279617.661	4248292.365	485 - 486: 97.26
483	279727.581	4248316.982	486 - 483: 112.64

Παρατηρήσεις:

- 1) Το διάγραμμα είναι ενταγμένο στο κρατικό σύστημα συντεταγμένων Ε.Γ.Σ.Α. '87
- 2) Οι διαστάσεις και τα εμβαδά υπολογίστηκαν αναλυτικά από τις συντεταγμένες των κορυφών
- 3) Η εξάρτηση από το Ε.Γ.Σ.Α. '87 πραγματοποιήθηκε με σύστημα G.P.S. και κόνοντας χρήση του Ελληνικού Συστήματος Εντοπισμού - HEPOS
- 4) Σύμφωνα με την απόφαση με ΑΔΑ: 6ΚΟΦ4653ΠΓ-ΒΡΖ το συγκεκριμένο αγροτεμάχιο προορίζεται για κατασκευή φωτοβολταϊκών σταθμών των ενεργειακών Κοινοτήτων της Περιφέρειας Δ.Ε. μετά από δωρεάν παραχώρηση στο την Περιφέρεια Δυτικής Ελλάδας.
- 5) Το αγρόκτημα PILOT - POLDER δημιουργήθηκε από αποξήρανση της λιμνοθάλασσας Μεσολογίου. Συνορεύει βόρεια, δυτικά και νότια με το Εθνικό Πάρκο Λιμνοθάλασσας Μεσολογίου (ΠΦ1) και ανατολικά με ζώνη ΠΠ2

Απόσπασμα από χάρτη Γ.Υ.Σ. κλίμακας 1:5000 Φύλλο:6212_3



Απόσπασμα από χάρτη Γ.Υ.Σ. κλίμακας 1:5000 Φύλλο:6212_4

Απόσπασμα από χάρτη Γ.Υ.Σ. κλίμακας 1:50000 ΜΕΣΟΛΟΓΓΙΟΝ

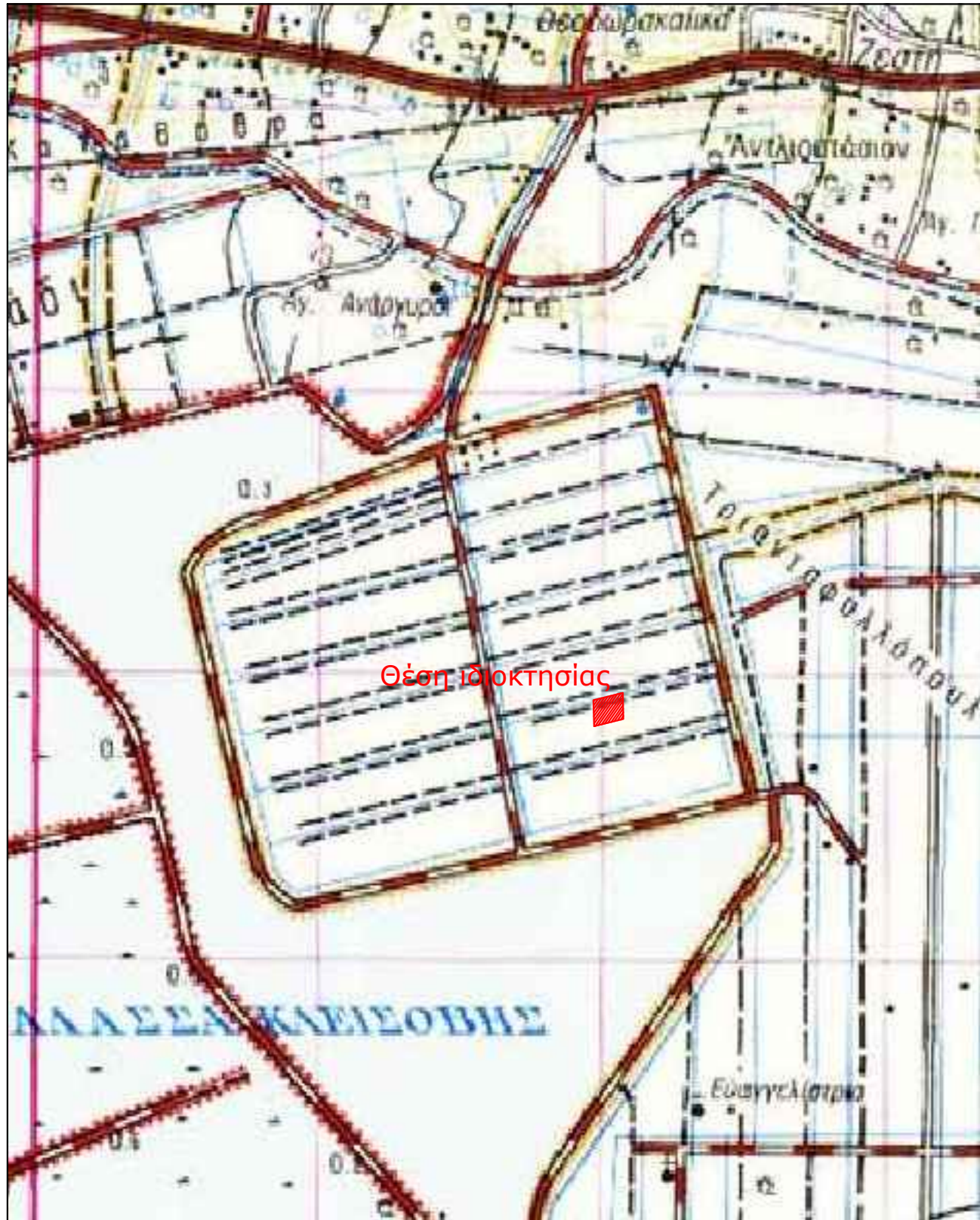

Απόσπασμα από ορθοφωτοχάρτη Ελληνικού Κτηματολογίου



Όροι Δόμησης: Οι όροι και περιορισμοί δόμησης ορίζονται από τα Π.Δ.24/5/1985 (ΦΕΚ Δ 270/30-5-1985), Ν.3212/03(ΦΕΚ-308/Α/31-12-03), ΠΔ/5-4-77 (ΦΕΚ-133 Δ), ΒΔ/24-10-62 (ΦΕΚ-142/Δ), ΒΔ/21-7-64 (ΦΕΚ-141/Δ), ΠΔ/6-10-78 (ΦΕΚ-538/Δ), ΠΔ/6-10-78(ΦΕΚ-538/Δ) & Νόμος 4759/2020

Ια. Ελάχιστον εμβαδόν γηπέδου τέσσερις χιλιάδες (4000) τμ.
Για γήπεδα που υφίστανται μετά την ημέρα δημοσίευσής του Ν. 3212/2003 (ΦΕΚ 308 Α') απαιτούνται ελάχιστο εμβαδόν γηπέδου 4000 τμ και πρόσωπο σε κοινόχρηστο δρόμο 25 μ.
β. Για γήπεδα που έχουν πρόσωπο σε διεθνείς, εθνικές, επαρχιακές, δημοτικές και κοινοτικές οδούς καθώς και σε εγκαταλεημένα τμήματά τους και σε σιδηροδρομικές γραμμές απαιτούνται:
Ελάχιστο πρόσωπο: σαράντα πέντε (45) μ.
Ελάχιστο βάθος: πενήντα (50) μ.
Ελάχιστο εμβαδόν: τέσσερις χιλιάδες (4000) τμ.
ΙΙ. Κατά παρέκκλιση θεωρούνται άρτια και οικοδομήσιμα:
α. Τα γήπεδα που βρίσκονται εντός της ζώνης των πόλεων, κομιών και οικισμών και είχαν την 24-4-77, ημέρα δημοσίευσής του ΠΔ/5-4-77 (ΦΕΚ-133/Δ/77), ελάχιστο εμβαδό δύο χιλιάδες (2000) τμ.
β. Τα γήπεδα που την 31-5-85, ημέρα δημοσίευσής του ΠΔ/24-5-85, (ΦΕΚ-270/Δ/85) είχαν πρόσωπο σε διεθνείς, εθνικές, επαρχιακές, δημοτικές και κοινοτικές οδούς, καθώς και σε εγκαταλεημένα τμήματα αυτών και σε σιδηροδρομικές γραμμές και εφόσον έχουν:
αα. Τα γήπεδα που υπάρχουν την 12-11-62, ημέρα δημοσίευσής του ΒΔ/24-10-62 (ΦΕΚ-142/Δ/62); Ελάχιστο πρόσωπο: δέκα (10) μ.
Ελάχιστο βάθος: δέκα πέντε (15) μ.
Ελάχιστο εμβαδόν: επτακόσια πενήντα (750) τμ.
ββ. Τα γήπεδα που υπάρχουν την 12-9-64, ημέρα δημοσίευσής του ΒΔ/21-7-64 (ΦΕΚ-141/Δ/64); Ελάχιστο πρόσωπο: είκοσι (20) μ.
Ελάχιστο βάθος: τριάντα πέντε (35) μ.
Ελάχιστο εμβαδόν: χίλια διακόσια (1200) τμ.
γγ. Τα γήπεδα που υπάρχουν την 17-10-78, ημέρα δημοσίευσής του ΠΔ/6-10-78 (ΦΕΚ-538/Δ/78); Ελάχιστο πρόσωπο: είκοσι πέντε (25) μ.
Ελάχιστο βάθος: σαράντα (40) μ.
Ελάχιστο εμβαδόν: δύο χιλιάδες (2000) τμ.
δδ. Τα γήπεδα που δημιουργήθηκαν από την 17-10-78 μέχρι την 31-5-85:
Ελάχιστο εμβαδόν: τέσσερις χιλιάδες (4000) τμ.

ΥΠΕΥΘΥΝΗ ΔΗΛΩΣΗ (άρθρο 8 Ν.1599/1986)

Ο κάτωθι υπογεγραμμένος Αγρονόμος & Τοπογράφος Μηχανικός, Ρέντζιος Βασιλείος, με ατομική μου ευθύνη και γνωρίζοντας τις κυρώσεις, που προβλέπονται από τις διατάξεις της παρ. 6 του άρθρου 22 του Ν. 1599/1986, δηλώνω ότι:

Το Γεωτεμάχιο 7B-4 (483-484-485-486-483) ιδιοκτησίας Περιφέρειας Δυτικής Ελλάδας εμβαδού Ε = 10698.70 τ.μ., το οποίο ευρίσκεται εκτός ρυμοτομικού σχεδίου, εκτός ορίων οικισμού και εκτός ζώνης, στη θέση Αγρόκτημα PILOT - POLDER (Δ.Κ. Μεσολογίου - Δ.Ε. Ι.Π. Μεσολογίου) του Δήμου Ι.Π. Μεσολογίου, Π.Ε. Αιτωλοακαρνανίας δεν εμπίπτει στις δασικές εν γένει εκτάσεις και δεν διέπεται από τις διατάξεις της δασικής νομοθεσίας. Ο χαρακτηρισμός της έκτασης είναι Α/Α στον δασικό χάρτη Περιφερειακής Ενότητας Αιτωλοακαρνανίας ο οποίος βρίσκεται σε διαδικασία ανάρτησης σύμφωνα με την υπ' Αρ. Πρωτ. 21605 / 05-02-2021 απόφαση που δημοσιεύτηκε με την ΑΔΑ:9ΟΟΜΟΡΙΦ-Τ40.

Ο ΔΗΛΩΝ

ΡΕΝΤΖΙΟΣ Ε. ΒΑΣΙΛΕΙΟΣ
ΑΓΡΟΝΟΜΟΣ & ΤΟΠΟΓΡΑΦΟΣ ΜΗΧΑΝΙΚΟΣ
ΔΙΠΛΩΜΑΤΟΥΧΟΣ Ε.Μ.Π.
ΑΡΙΘΜΟΣ ΜΗΤΡΩΟΥ Τ.Ε.Ε.: 125695
ΜΑΚΡΗ 22 ΑΓΡΙΝΙΟΥ - ΤΗΛ./6976 343933
ΑΦΜ: 133282621 - ΔΟΥ: ΑΓΡΙΝΙΟΥ

ΥΠΟΜΝΗΜΑ

1. Γεωτεμάχιο 7B-4 (483-484-485-486-483) ιδιοκτησίας Περιφέρειας Δυτικής Ελλάδας εμβαδού Ε = 10698.70 τ.μ., το οποίο ευρίσκεται εκτός ρυμοτομικού σχεδίου, εκτός ορίων οικισμού και εκτός ζώνης, στη θέση Αγρόκτημα PILOT - POLDER (Δ.Κ. Μεσολογίου - Δ.Ε. Ι.Π. Μεσολογίου) του Δήμου Ι.Π. Μεσολογίου, Π.Ε. Αιτωλοακαρνανίας.

ΥΠΕΥΘΥΝΗ ΔΗΛΩΣΗ Ν.651/77

Ο κάτωθι υπογεγραμμένος Αγρονόμος & Τοπογράφος Μηχανικός, Ρέντζιος Βασιλείος δηλώνω υπεύθυνα ότι:

1. το υπό στοιχεία γεωτεμάχιο 7B-4 (483-484-485-486-483) ιδιοκτησίας Περιφέρειας Δυτικής Ελλάδας εμβαδού Ε = 10698.70 τ.μ., το οποίο ευρίσκεται εκτός ρυμοτομικού σχεδίου, εκτός ορίων οικισμού και εκτός ζώνης, στη θέση Αγρόκτημα PILOT - POLDER (Δ.Κ. Μεσολογίου - Δ.Ε. Ι.Π. Μεσολογίου) του Δήμου Ι.Π. Μεσολογίου, Π.Ε. Αιτωλοακαρνανίας, είναι άρτιο ως προς το εμβαδό και μη οικοδομήσιμο λόγω έλλειψης προσώπου σε κοινόχρηστη οδό, σύμφωνα με τις ισχύουσες πολεοδομικές διατάξεις. Δεν υπάγεται στις διατάξεις του Ν.1337/1983 περί εισφοράς σε γη και χρήμα και εντός του δεν διέρχεται ρέμα και γραμμή ρεύματος υψηλής τάσης

Ο ΔΗΛΩΝ

ΡΕΝΤΖΙΟΣ Ε. ΒΑΣΙΛΕΙΟΣ
ΑΓΡΟΝΟΜΟΣ & ΤΟΠΟΓΡΑΦΟΣ ΜΗΧΑΝΙΚΟΣ
ΔΙΠΛΩΜΑΤΟΥΧΟΣ Ε.Μ.Π.
ΑΡΙΘΜΟΣ ΜΗΤΡΩΟΥ Τ.Ε.Ε.: 125695
ΜΑΚΡΗ 22 ΑΓΡΙΝΙΟΥ - ΤΗΛ./6976 343933
ΑΦΜ: 133282621 - ΔΟΥ: ΑΓΡΙΝΙΟΥ

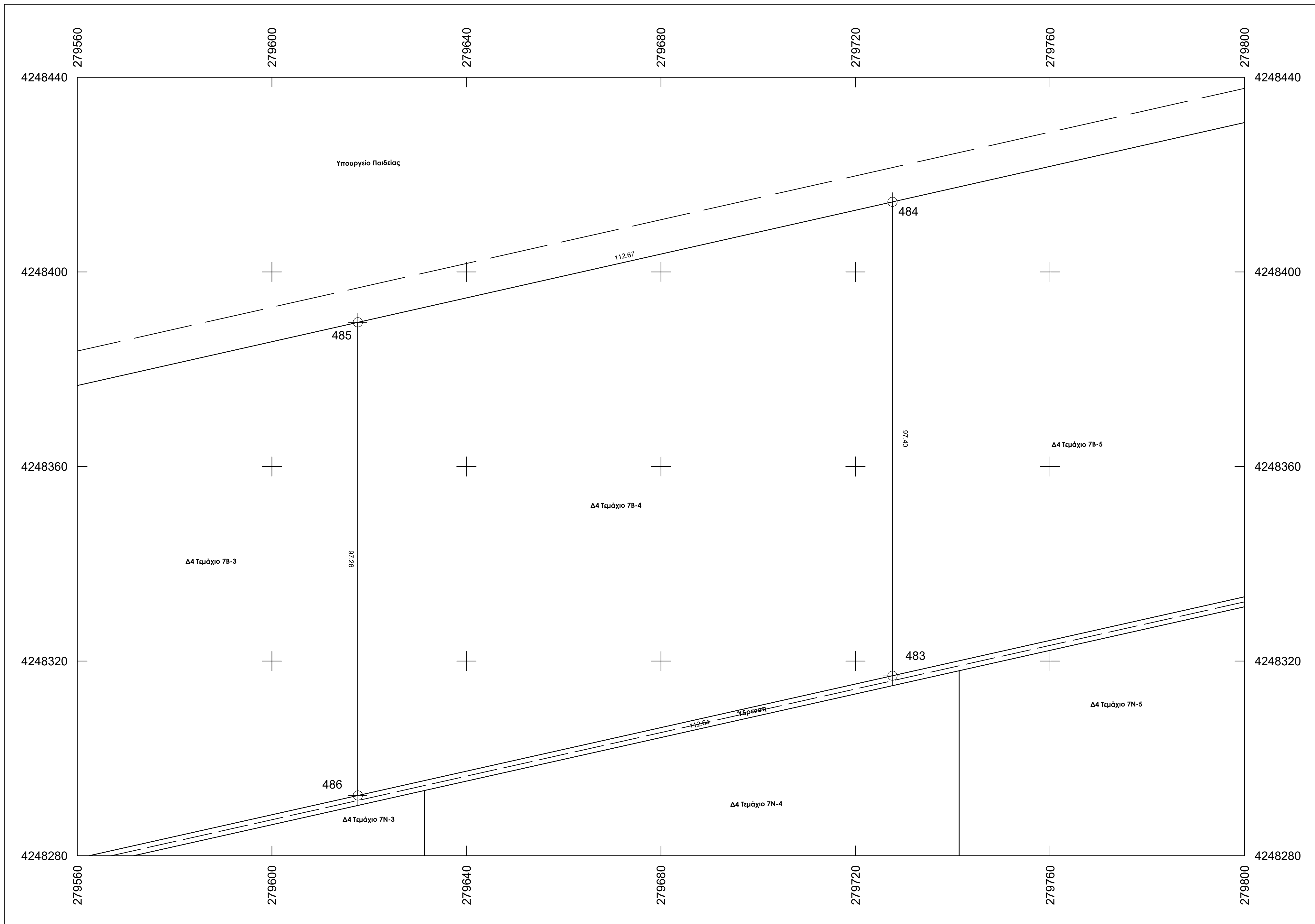

ΤΕΧΝΙΚΟ ΓΡΑΦΕΙΟ		ΒΑΣΙΛΕΙΟΣ ΡΕΝΤΖΙΟΣ ΑΓΡ. & ΤΟΠΟΓΡΑΦΟΣ ΜΗΧΑΝΙΚΟΣ Ε.Μ.Π.	
ΜΑΚΡΗ 22 - ΑΓΡΙΝΙΟ ΤΚ 30132		ΤΗΛ 2641020409 - 6976343933	
ΕΡΓΟΔΟΤΗΣ			
ΕΝΕΡΓΕΙΑΚΗ ΚΟΙΝΟΤΗΤΑ Δ4			
ΕΡΓΟ			
Τοπογραφική Αποτύπωση - Κατάμηση (Τεμάχιο 7B-4)			
ΘΕΣΗ			
Αγρόκτημα PILOT - POLDER (Δ.Κ. Μεσολογίου - Δ.Ε. Ι.Π. Μεσολογίου) του Δήμου Ι.Π. Μεσολογίου, Π.Ε. Αιτωλοακαρνανίας			
ΘΕΜΑ ΣΧΕΔΙΟΥ		ΑΡΙΘΜΟΣ ΣΧΕΔΙΟΥ	T112
ΤΟΠΟΓΡΑΦΙΚΟ ΔΙΑΓΡΑΜΜΑ		ΚΛΙΜΑΚΑ 1:500	
ΧΡΟΝΟΣ ΜΕΛΕΤΗΣ ΙΑΝΟΥΑΡΙΟΣ 2022			
ΣΦΡΑΓΙΔΑ ΜΕΛΕΤΗΤΗ			
<p>ΡΕΝΤΖΙΟΣ Ε. ΒΑΣΙΛΕΙΟΣ ΑΓΡΟΝΟΜΟΣ & ΤΟΠΟΓΡΑΦΟΣ ΜΗΧΑΝΙΚΟΣ ΔΙΠΛΩΜΑΤΟΥΧΟΣ Ε.Μ.Π. ΑΡΙΘΜΟΣ ΜΗΤΡΩΟΥ Τ.Ε.Ε.: 125695 ΜΑΚΡΗ 22 ΑΓΡΙΝΙΟΥ - ΤΗΛ./6976 343933 ΑΦΜ: 133282621 - ΔΟΥ: ΑΓΡΙΝΙΟΥ</p>			

Παρατηρήσεις:
 1) Το διάγραμμα είναι ενταγμένο στο κρατικό σύστημα συντεταγμένων Ε.Γ.Σ.Α. '87
 2) Οι διαστάσεις και τα εμβαδά υπολογίσθηκαν αναλυτικά από τις συντεταγμένες των κορυφών
 3) Η εξάρτηση από το Ε.Γ.Σ.Α. '87 πραγματοποιήθηκε με σύστημα G.P.S. και κόνοντας χρήση του Ελληνικού Συστήματος Εντοπισμού - HEPOS
 4) Σύμφωνα με την απόφαση με ΑΔΑ: 6ΚΟΦ4653ΠΓ-ΒΡ2 το συγκεκριμένο αγροτεμάχιο προορίζεται για κατασκευή φωτοβολταϊκών σταθμών των ενεργειακών Κοινοτήτων της Περιφέρειας Δ.Ε. μετά από δωρεάν παραχώρηση από την Περιφέρεια Δυτικής Ελλάδος.
 5) Το αγρόκτημα PILOT - POLDER δημιουργήθηκε από αποξήρανση της λιμνοθάλασσας Μεσολογίου. Συνορεύει βόρεια, δυτικά και νότια με το Εθνικό Πάρκο Λιμνοθάλασσας Μεσολογίου (ΠΦ1) και ανατολικά με ζώνη ΠΠ2

ΤΕΜΑΧΙΟ 7Β-5 ΣΗΜΕΙΩΣΗ : * Οι συντεταγμένες των κορυφών αναφέρονται στο Ε.Γ.Σ.Α. '87

Πίνακας Συντεταγμένων των κορυφών του 487,488,489,490

Εμβαδόν τεμαχίου = 10714.34 τ.μ. - Περίμετρος = 420.27 μ.

α/α	X	Y	Αποστάσεις
487	279837.501	4248341.600	----
488	279837.501	4248439.145	487 - 488: 97.55
489	279727.581	4248414.385	488 - 489: 112.67
490	279727.581	4248316.982	489 - 490: 97.40
487	279837.501	4248341.600	490 - 487: 112.64

Απόσπασμα από χάρτη Γ.Υ.Σ. κλίμακας 1:5000 Φύλλο:6212_3



Απόσπασμα από χάρτη Γ.Υ.Σ. κλίμακας 1:5000 Φύλλο:6212_4

Απόσπασμα από χάρτη Γ.Υ.Σ. κλίμακας 1:50000 ΜΕΣΟΛΟΓΓΙΟΝ

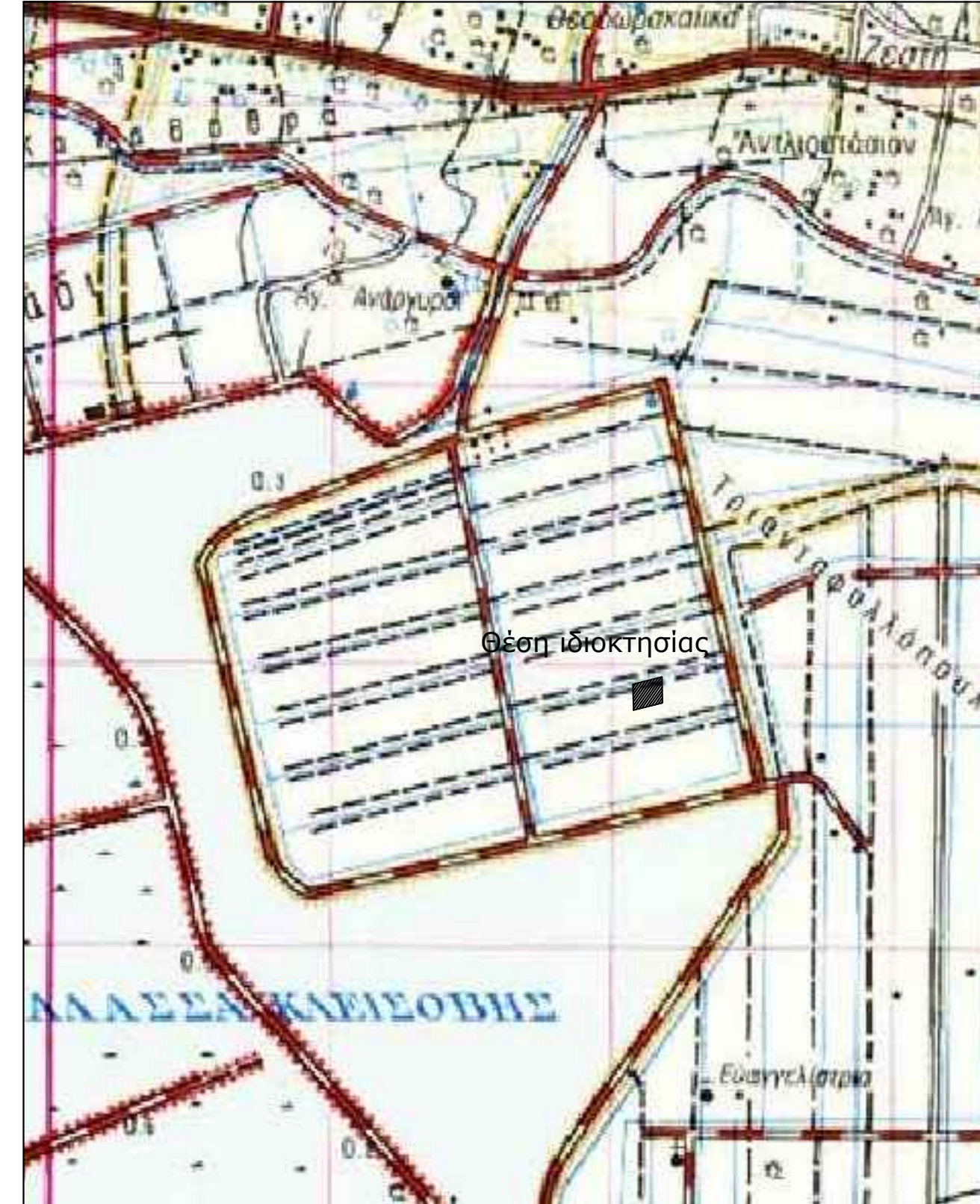

Απόσπασμα από ορθοφωτοχάρτη Ελληνικού Κτηματολογίου



Όροι Δόμησης: Οι όροι και περιορισμοί δόμησης ορίζονται από τα Π.Δ.24/5/1985 (ΦΕΚ Δ 270/30-5-1985), Ν.3212/03(ΦΕΚ-308/Α/31-12-03) , ΠΔ/5-4-77 (ΦΕΚ-133 Δ) ,ΒΑ/24-10-62 (ΦΕΚ-142/Δ),ΒΑ/21-7-64 (ΦΕΚ-141/Δ),ΠΔ/6-10-78 (ΦΕΚ-538/Δ),ΠΔ/6-10-78(ΦΕΚ-538/Δ) & Νόμος 4759/2020

α. Ελάχιστον εμβαδόν γηπέδου τέσσερις χιλιάδες (4000) τμ.
 β. Για γήπεδα που υφίστανται μετά την ημέρα δημοσίευσης του Ν. 3212/2003 (ΦΕΚ 308 Α') απαιτούνται ελάχιστο εμβαδόν γηπέδου 4000 τμ και πρόσωπο σε κοινόχρηστο δρόμο 25 μ.
 γ. Για γήπεδα που έχουν πρόσωπο σε διεθνείς, εθνικές, επαρχιακές, δημοτικές και κοινοτικές οδούς καθώς και σε εγκαταλεηθέν τμήμα τους και σε σιδηροδρομικές γραμμές απαιτούνται:
 Ελάχιστο πρόσωπο: σαράντα πέντε (45) μ.
 Ελάχιστο βάθος: πενήντα (50) μ.
 Ελάχιστο εμβαδόν: τέσσερις χιλιάδες (4000) τμ.
 Π. Κατά παρέκκλιση θεωρούνται άρτια και οικοδομήσιμα:
 α. Τα γήπεδα που βρίσκονται εντός της ζώνης των πόλεων, κωμών και οικισμών και είχαν την 24-4-77, ημέρα δημοσίευσης του ΠΔ/5-4-77 (ΦΕΚ-133/Δ/77), ελάχιστο εμβαδόν δύο χιλιάδες (2000) τμ.
 β. Τα γήπεδα που την 31-5-85, ημέρα δημοσίευσης του ΠΔ/24-5-85, (ΦΕΚ-270/Δ/85) είχαν πρόσωπο σε διεθνείς, εθνικές, επαρχιακές, δημοτικές και κοινοτικές οδούς, καθώς και σε εγκαταλεηθέν τμήματα αυτών και σε σιδηροδρομικές γραμμές και εφόσον έχουν:
 αα. Τα γήπεδα που υπάχουν την 12-11-62, ημέρα δημοσίευσης του ΒΑ/24-10-62 (ΦΕΚ-142/Δ/62): Ελάχιστο πρόσωπο: δέκα (10) μ.
 Ελάχιστο βάθος: δέκα πέντε (15) μ.
 Ελάχιστο εμβαδόν: εκατό πέντε (105) τμ.
 ββ. Τα γήπεδα που υπάχουν την 12-9-64, ημέρα δημοσίευσης του ΒΑ/21-7-64 (ΦΕΚ-141/Δ/64): Ελάχιστο πρόσωπο: είκοσι (20) μ.
 Ελάχιστο βάθος: τριάντα πέντε (35) μ.
 Ελάχιστο εμβαδόν: χίλια διακόσια (1200) τμ.
 γγ. Τα γήπεδα που υπάχουν την 17-10-78, ημέρα δημοσίευσης του ΠΔ/6-10-78 (ΦΕΚ-538/Δ/78): Ελάχιστο πρόσωπο: είκοσι πέντε (25) μ.
 Ελάχιστο βάθος: σαράντα (40) μ.
 Ελάχιστο εμβαδόν: δύο χιλιάδες (2000) τμ.
 δδ. Τα γήπεδα που δημιουργήθηκαν από την 17-10-78 μέχρι την 31-5-85:
 Ελάχιστο εμβαδόν: τέσσερις χιλιάδες (4000) τμ.

ΥΠΕΥΘΥΝΗ ΔΗΛΩΣΗ (άρθρο 8 Ν.1599/1986)

Ο κάτωθι υπογεγραμμένος Αγρονόμος & Τοπογράφος Μηχανικός, Ρέντζιος Βασιλείος, με στομική μου ευθύνη και γνωρίζοντας τις κυρώσεις, που προβλέπονται από τις διατάξεις της παρ. 6 του άρθρου 22 του Ν. 1599/1986, δηλώνω ότι:

Το Γεωτεμάχιο 7Β-5 (487-488-489-490-487) ιδιοκτησίας Περιφέρειας Δυτικής Ελλάδας εμβαδού Ε = 10714.34 τ.μ., το οποίο ευρίσκεται εκτός ρυμοτομικού σχεδίου, εκτός ορίων οικισμού και εκτός ζώνης , στη θέση Αγρόκτημα PILOT - POLDER (Δ.Κ. Μεσολογίου - Δ.Ε. Ι.Π. Μεσολογίου) του Δήμου Ι.Π. Μεσολογίου , Π.Ε. Αιτωλοακαρνανίας δεν εμπίπτει στις βασικές εν γένει εκτάσεις και δεν διέπεται από τις διατάξεις της βασικής νομοθεσίας. Ο χαρακτηρισμός της έκτασης είναι Α/Α στον βασικό χάρτη Περιφερειακής Ενότητας Αιτωλοακαρνανίας ο οποίος βρίσκεται σε διαδικασία ανάρτησης σύμφωνα με την υπ' Αρ. Πρωτ. 21605 / 05-02-2021 απόφαση που δημοσιεύτηκε με την ΑΔΑ:9Ο0ΜΟΡ1Φ-Τ4Ο .

Ο ΔΗΛΩΝ

ΡΕΝΤΖΙΟΣ Ε. ΒΑΣΙΛΕΙΟΣ
 ΑΓΡΟΝΟΜΟΣ & ΤΟΠΟΓΡΑΦΟΣ ΜΗΧΑΝΙΚΟΣ
 ΔΙΠΛΩΜΑΤΟΥΧΟΣ Ε.Μ.Π.
 ΑΡΙΘΜΟΣ ΜΗΤΡΩΟΥ Τ.Ε.Ε. : 125695
 ΜΑΚΡΗ 22 ΑΓΡΙΝΙΟ - ΤΗΛ / 6976 343933
 ΑΦΜ : 133282621 - ΔΟΥ : ΑΓΡΙΝΙΟΥ

ΥΠΟΜΝΗΜΑ

1. Γεωτεμάχιο 7Β-5 (487-488-489-490-487) ιδιοκτησίας Περιφέρειας Δυτικής Ελλάδας εμβαδού Ε = 10714.34 τ.μ., το οποίο ευρίσκεται εκτός ρυμοτομικού σχεδίου, εκτός ορίων οικισμού και εκτός ζώνης , στη θέση Αγρόκτημα PILOT - POLDER (Δ.Κ. Μεσολογίου - Δ.Ε. Ι.Π. Μεσολογίου) του Δήμου Ι.Π. Μεσολογίου , Π.Ε. Αιτωλοακαρνανίας.

ΥΠΕΥΘΥΝΗ ΔΗΛΩΣΗ Ν.651/77

Ο κάτωθι υπογεγραμμένος Αγρονόμος & Τοπογράφος Μηχανικός, Ρέντζιος Βασιλείος δηλώνω υπεύθυνα ότι :

1. το υπό στοιχεία γεωτεμάχιο 7Β-5 (487-488-489-490-487) ιδιοκτησίας Περιφέρειας Δυτικής Ελλάδας εμβαδού Ε = 10714.34 τ.μ., το οποίο ευρίσκεται εκτός ρυμοτομικού σχεδίου, εκτός ορίων οικισμού και εκτός ζώνης , στη θέση Αγρόκτημα PILOT - POLDER (Δ.Κ. Μεσολογίου - Δ.Ε. Ι.Π. Μεσολογίου) του Δήμου Ι.Π. Μεσολογίου , Π.Ε. Αιτωλοακαρνανίας, είναι άρτιο ως προς το εμβαδό και μη οικοδομήσιμο λόγω έλλειψης προσώπου σε κοινόχρηστη οδό, σύμφωνα με τις ισχύουσες πολεοδομικές διατάξεις. Δεν υπάγεται στις διατάξεις του Ν.1337/1983 περί εισφοράς σε γη και χρήμα και εντός του δεν διέρχεται ρέμα και γραμμή ρεύματος υψηλής τάσης

Ο ΔΗΛΩΝ

ΡΕΝΤΖΙΟΣ Ε. ΒΑΣΙΛΕΙΟΣ
 ΑΓΡΟΝΟΜΟΣ & ΤΟΠΟΓΡΑΦΟΣ ΜΗΧΑΝΙΚΟΣ
 ΔΙΠΛΩΜΑΤΟΥΧΟΣ Ε.Μ.Π.
 ΑΡΙΘΜΟΣ ΜΗΤΡΩΟΥ Τ.Ε.Ε. : 125695
 ΜΑΚΡΗ 22 ΑΓΡΙΝΙΟ - ΤΗΛ / 6976 343933
 ΑΦΜ : 133282621 - ΔΟΥ : ΑΓΡΙΝΙΟΥ

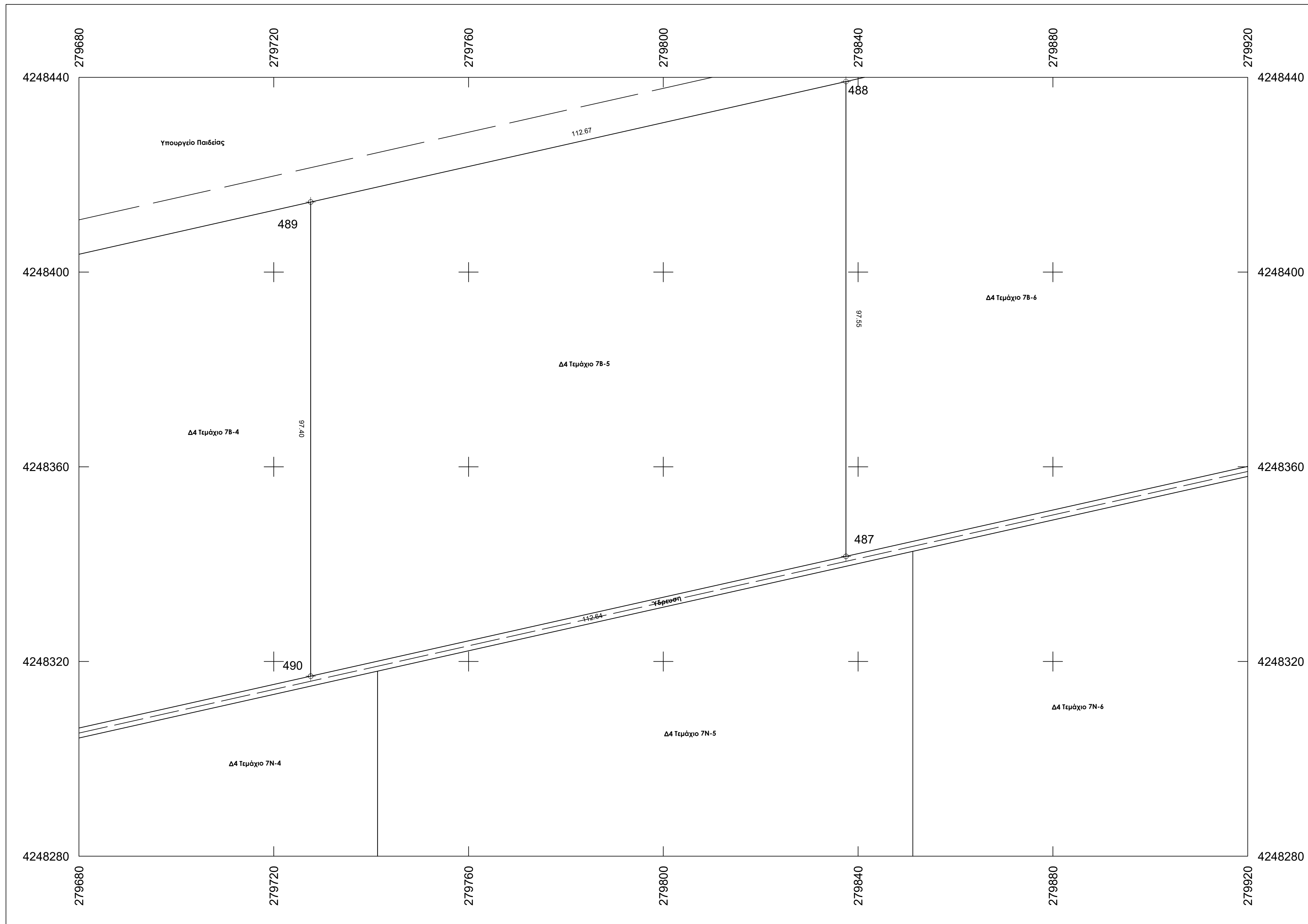

ΤΕΧΝΙΚΟ ΓΡΑΦΕΙΟ
ΒΑΣΙΛΕΙΟΣ ΡΕΝΤΖΙΟΣ ΑΓΡ. & ΤΟΠΟΓΡΑΦΟΣ ΜΗΧΑΝΙΚΟΣ Ε.Μ.Π.
 ΜΑΚΡΗ 22 - ΑΓΡΙΝΙΟ ΤΚ 30132
 ΤΗΛ. 2641020409 - 6976343933

ΕΡΓΟΔΟΤΗΣ
 ΕΝΕΡΓΕΙΑΚΗ ΚΟΙΝΟΤΗΤΑ Δ4

ΕΡΓΟ
 Τοπογραφική Αποτύπωση - Κατάμηση (Τεμάχιο 7Β-5)

ΘΕΣΗ
 Αγρόκτημα PILOT - POLDER (Δ.Κ. Μεσολογίου - Δ.Ε. Ι.Π. Μεσολογίου) του Δήμου Ι.Π. Μεσολογίου , Π.Ε. Αιτωλοακαρνανίας

ΘΕΜΑ ΣΧΕΔΙΟΥ	ΑΡΙΘΜΟΣ ΣΧΕΔΙΟΥ	T113
ΤΟΠΟΓΡΑΦΙΚΟ ΔΙΑΓΡΑΜΜΑ		ΚΛΙΜΑΚΑ 1:500

ΧΡΟΝΟΣ ΜΕΛΕΤΗΣ ΙΑΝΟΥΑΡΙΟΣ 2022

ΣΦΡΑΓΙΔΑ ΜΕΛΕΤΗΤΗ

ΡΕΝΤΖΙΟΣ Ε. ΒΑΣΙΛΕΙΟΣ
 ΑΓΡΟΝΟΜΟΣ & ΤΟΠΟΓΡΑΦΟΣ ΜΗΧΑΝΙΚΟΣ
 ΔΙΠΛΩΜΑΤΟΥΧΟΣ Ε.Μ.Π.
 ΑΡΙΘΜΟΣ ΜΗΤΡΩΟΥ Τ.Ε.Ε. : 125695
 ΜΑΚΡΗ 22 ΑΓΡΙΝΙΟ - ΤΗΛ / 6976 343933
 ΑΦΜ : 133282621 - ΔΟΥ : ΑΓΡΙΝΙΟΥ

Παρατηρήσεις:
 1) Το διάγραμμα είναι ενταγμένο στο κρατικό σύστημα συντεταγμένων Ε.Γ.Σ.Α. '87
 2) Οι διαστάσεις και τα εμβαδά υπολογίσθηκαν αναλυτικά από τις συντεταγμένες των κορυφών
 3) Η εξάρτηση από το Ε.Γ.Σ.Α. '87 πραγματοποιήθηκε με σύστημα G.P.S. και κάνοντας χρήση του Ελληνικού Συστήματος Εντοπισμού - HEPOS
 4) Σύμφωνα με την απόφαση με ΑΔΑ: 6ΚΟΦ4653ΠΓ-ΡΖ το συγκεκριμένο αγροτεμάχιο προορίζεται για κατασκευή φωτοβολταϊκών σταθμών των ενεργειακών Κοινοτήτων της Περιφέρειας Δ.Ε. μετά απο δωρεάν παραχώρηση απο την Περιφέρεια Δυτικής Ελλάδας.
 5) Το αγρόκτημα PILOT - POLDER δημιουργήθηκε από αποξήρανση της λιμνοθάλασσας Μεσολογίου. Συνορεύει βόρεια, δυτικά και νότια με το Εθνικό Πάρκο Λιμνοθάλασσας Μεσολογίου (ΠΦ1) και ανατολικά με ζώνη ΠΠ2

α/α	X	Y	Αποστάσεις
491	279947.421	4248366.218	----
492	279947.421	4248463.906	491 - 492: 97.69
493	279837.501	4248439.145	492 - 493: 112.67
494	279837.501	4248341.600	493 - 494: 97.55
491	279947.421	4248366.218	494 - 491: 112.64

Όροι Δόμησης: Οι όροι και περιορισμοί δόμησης ορίζονται από το Π.Δ.24/5/1985 (ΦΕΚ Δ 270/30-5-1985), Ν.3212/03 (ΦΕΚ-308/Α/31-12-03), ΠΔ/5-4-77 (ΦΕΚ-133 Δ), ΒΔ/24-10-62 (ΦΕΚ-142/Δ), ΒΔ/21-7-64 (ΦΕΚ-141/Δ), ΠΔ/6-10-78 (ΦΕΚ-538/Δ), ΠΔ/6-10-78 (ΦΕΚ-538/Δ) & Νόμος 4759/2020

α. Ελάχιστον εμβαδόν γηπέδου τέσσερις χιλιάδες (4000) τμ.
 β. Για γήπεδα που υφίστανται μετά την ημέρα δημοσίευσής του Ν. 3212/2003 (ΦΕΚ 308 Α') απαιτούνται ελάχιστο εμβαδόν γηπέδου 4000 τμ και πρόσωπο σε κοινόχρηστο δρόμο 25 μ.
 γ. Για γήπεδα που έχουν πρόσωπο σε διεθνείς, εθνικές, επαρχιακές, δημοτικές και κοινοτικές οδούς καθώς και σε εγκαταλεημένα τμήματά τους και σε σιδηροδρομικές γραμμές απαιτούνται:
 Ελάχιστο πρόσωπο: σαράντα πέντε (45) μ.
 Ελάχιστο βάθος: πενήντα (50) μ.
 Ελάχιστο εμβαδόν: τέσσερις χιλιάδες (4000) τμ.
 Π. Κατά περίπτωση θεωρούνται άρτια και οικοδομήσιμα:
 α. Τα γήπεδα που βρίσκονται εντός της ζώνης των πόλεων, κομών και οικισμών και είχαν την 24-4-77, ημέρα δημοσίευσής του ΠΔ/5-4-77 (ΦΕΚ-133/Δ/77), ελάχιστο εμβαδόν δύο χιλιάδες (2000) τμ.
 β. Τα γήπεδα που την 31-5-85, ημέρα δημοσίευσής του ΠΔ/24-5-85, (ΦΕΚ-270/Δ/85) είχαν πρόσωπο σε διεθνείς, εθνικές, επαρχιακές, δημοτικές και κοινοτικές οδούς, καθώς και σε εγκαταλεημένα τμήματα αυτών και σε σιδηροδρομικές γραμμές και εφόσον έχουν:
 αα. Τα γήπεδα που υπάρχουν την 12-11-62, ημέρα δημοσίευσής του ΒΔ/24-10-62 (ΦΕΚ-142/Δ/62): Ελάχιστο πρόσωπο: δέκα (10) μ.
 Ελάχιστο βάθος: δέκα πέντε (15) μ.
 Ελάχιστο εμβαδόν: εκατό πέντε (105) τμ.
 ββ. Τα γήπεδα που υπάρχουν την 12-9-64, ημέρα δημοσίευσής του ΒΔ/21-7-64 (ΦΕΚ-141/Δ/64): Ελάχιστο πρόσωπο: είκοσι (20) μ.
 Ελάχιστο βάθος: τριάντα πέντε (35) μ.
 Ελάχιστο εμβαδόν: χίλια διακόσια (1200) τμ.
 γγ. Τα γήπεδα που υπάρχουν την 17-10-78, ημέρα δημοσίευσής του ΠΔ/6-10-78 (ΦΕΚ-538/Δ/78): Ελάχιστο πρόσωπο: είκοσι πέντε (25) μ.
 Ελάχιστο βάθος: σαράντα (40) μ.
 Ελάχιστο εμβαδόν: δύο χιλιάδες (2000) τμ.
 δδ. Τα γήπεδα που δημιουργήθηκαν από την 17-10-78 μέχρι την 31-5-85:
 Ελάχιστο εμβαδόν: τέσσερις χιλιάδες (4000) τμ.

Απόσπασμα από χάρτη Γ.Υ.Σ. κλίμακας 1:5000 Φύλλο:6212_3

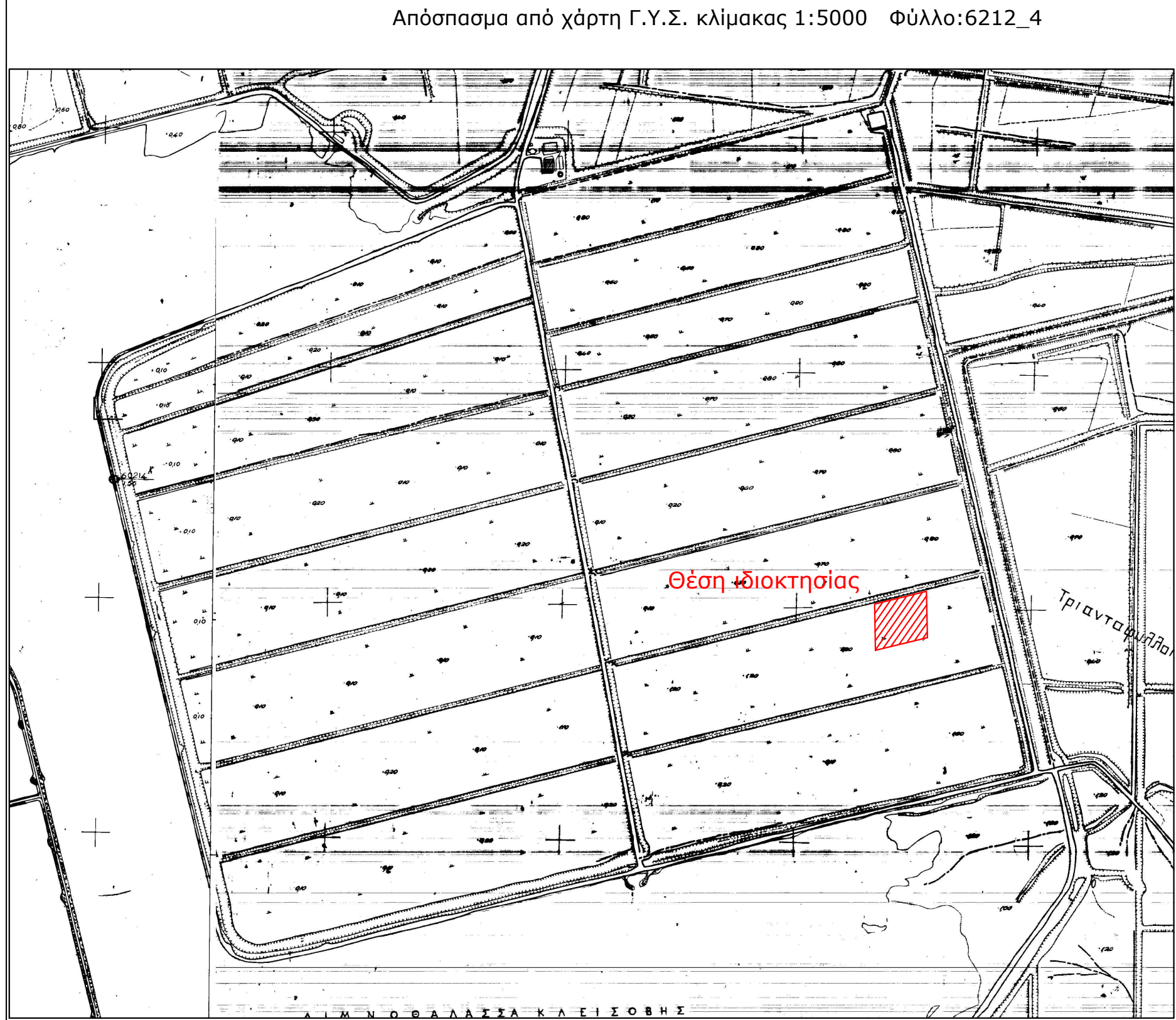

Απόσπασμα από χάρτη Γ.Υ.Σ. κλίμακας 1:5000 Φύλλο:6212_4

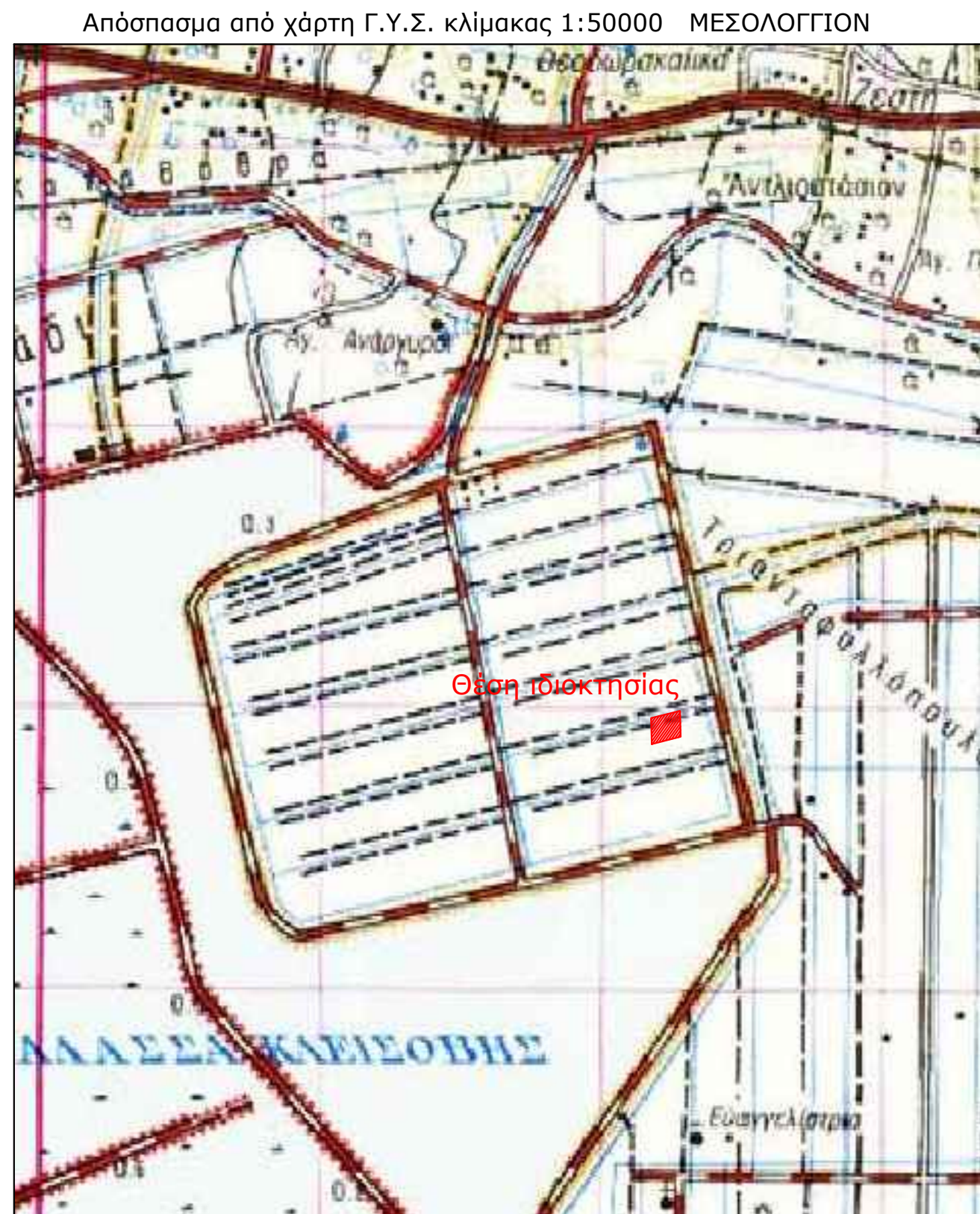

ΥΠΕΥΘΥΝΗ ΔΗΛΩΣΗ
(άρθρο 8 Ν.1599/1986)

Ο κάτωθι υπογεγραμμένος Αγρονόμος & Τοπογράφος Μηχανικός, Ρέντζος Βασιλείος, με στοιχική μου ευθύνη και γνωρίζοντας τις κυρώσεις, που προβλέπονται από τις διατάξεις της παρ. 6 του άρθρου 22 του Ν. 1599/1986, δηλώνω ότι:

Το Γεωτεμάχιο 7Β-6 (491-492-493-494-491) ιδιοκτησίας Περιφέρειας Δυτικής Ελλάδας εμβαδού Ε = 10729.98 τ.μ., το οποίο ευρίσκεται εκτός ρυμοτομικού σχεδίου, εκτός ορίων οικισμού και εκτός ζώνης, στη θέση Αγρόκτημα PILOT - POLDER (Δ.Κ. Μεσολογίου - Δ.Ε. Ι.Π. Μεσολογίου) του Δήμου Ι.Π. Μεσολογίου, Π.Ε. Αιτωλοακαρνανίας δεν εμπίπτει στις διατάξεις εν γένει εκτάσεις και δεν διέπεται από τις διατάξεις της δασικής νομοθεσίας. Ο χαρακτηρισμός της έκτασης είναι Α/Α στον δασικό χάρτη Περιφερειακής Ενότητας Αιτωλοακαρνανίας ο οποίος βρίσκεται σε διαδικασία ανάρτησης σύμφωνα με την υπ' Αρ. Πρωτ. 21.605 / 05-02-2021 απόφαση που δημοσιεύθηκε με την ΑΔΑ:900ΜΟΡ1Φ-Τ40.

Ο ΔΗΛΩΝ
ΡΕΝΤΖΙΟΣ Ε. ΒΑΣΙΛΕΙΟΣ
 ΑΓΡΟΝΟΜΟΣ & ΤΟΠΟΓΡΑΦΟΣ ΜΗΧΑΝΙΚΟΣ
 ΔΙΠΛΩΜΑΤΟΥΧΟΣ Ε.Μ.Π.
 ΑΡΙΘΜΟΣ ΜΗΤΡΩΟΥ Τ.Ε.Ε.: 125695
 ΜΑΚΡΗ 22 ΑΓΡΙΝΙΟ - ΤΗΛ: 6976 343933
 ΑΦΜ: 133282621 - ΔΟΥ: ΑΓΡΙΝΙΟΥ

ΥΠΟΜΝΗΜΑ

1. Γεωτεμάχιο 7Β-6 (491-492-493-494-491) ιδιοκτησίας Περιφέρειας Δυτικής Ελλάδας εμβαδού Ε = 10729.98 τ.μ., το οποίο ευρίσκεται εκτός ρυμοτομικού σχεδίου, εκτός ορίων οικισμού και εκτός ζώνης, στη θέση Αγρόκτημα PILOT - POLDER (Δ.Κ. Μεσολογίου - Δ.Ε. Ι.Π. Μεσολογίου) του Δήμου Ι.Π. Μεσολογίου, Π.Ε. Αιτωλοακαρνανίας.

ΥΠΕΥΘΥΝΗ ΔΗΛΩΣΗ Ν.651/77

Ο κάτωθι υπογεγραμμένος Αγρονόμος & Τοπογράφος Μηχανικός, Ρέντζος Βασιλείος δηλώνω υπεύθυνα ότι:

1. το υπό στοιχεία γεωτεμάχιο 7Β-6 (491-492-493-494-491) ιδιοκτησίας Περιφέρειας Δυτικής Ελλάδας εμβαδού Ε = 10729.98 τ.μ., το οποίο ευρίσκεται εκτός ρυμοτομικού σχεδίου, εκτός ορίων οικισμού και εκτός ζώνης, στη θέση Αγρόκτημα PILOT - POLDER (Δ.Κ. Μεσολογίου - Δ.Ε. Ι.Π. Μεσολογίου) του Δήμου Ι.Π. Μεσολογίου, Π.Ε. Αιτωλοακαρνανίας, είναι άρτια ως προς το εμβαδό και μη οικοδομήσιμο λόγω έλλειψης προσώπου σε κοινόχρηστη οδό, σύμφωνα με τις ισχύουσες πολεοδομικές διατάξεις. Δεν υπάγεται στις διατάξεις του Ν.1337/1983 περί εισφοράς σε γη και χρήμα και εντός του δεν διέρχεται ρέμα και γραμμή ρεύματος υψηλής τάσης

Ο ΔΗΛΩΝ
ΡΕΝΤΖΙΟΣ Ε. ΒΑΣΙΛΕΙΟΣ
 ΑΓΡΟΝΟΜΟΣ & ΤΟΠΟΓΡΑΦΟΣ ΜΗΧΑΝΙΚΟΣ
 ΔΙΠΛΩΜΑΤΟΥΧΟΣ Ε.Μ.Π.
 ΑΡΙΘΜΟΣ ΜΗΤΡΩΟΥ Τ.Ε.Ε.: 125695
 ΜΑΚΡΗ 22 ΑΓΡΙΝΙΟ - ΤΗΛ: 6976 343933
 ΑΦΜ: 133282621 - ΔΟΥ: ΑΓΡΙΝΙΟΥ

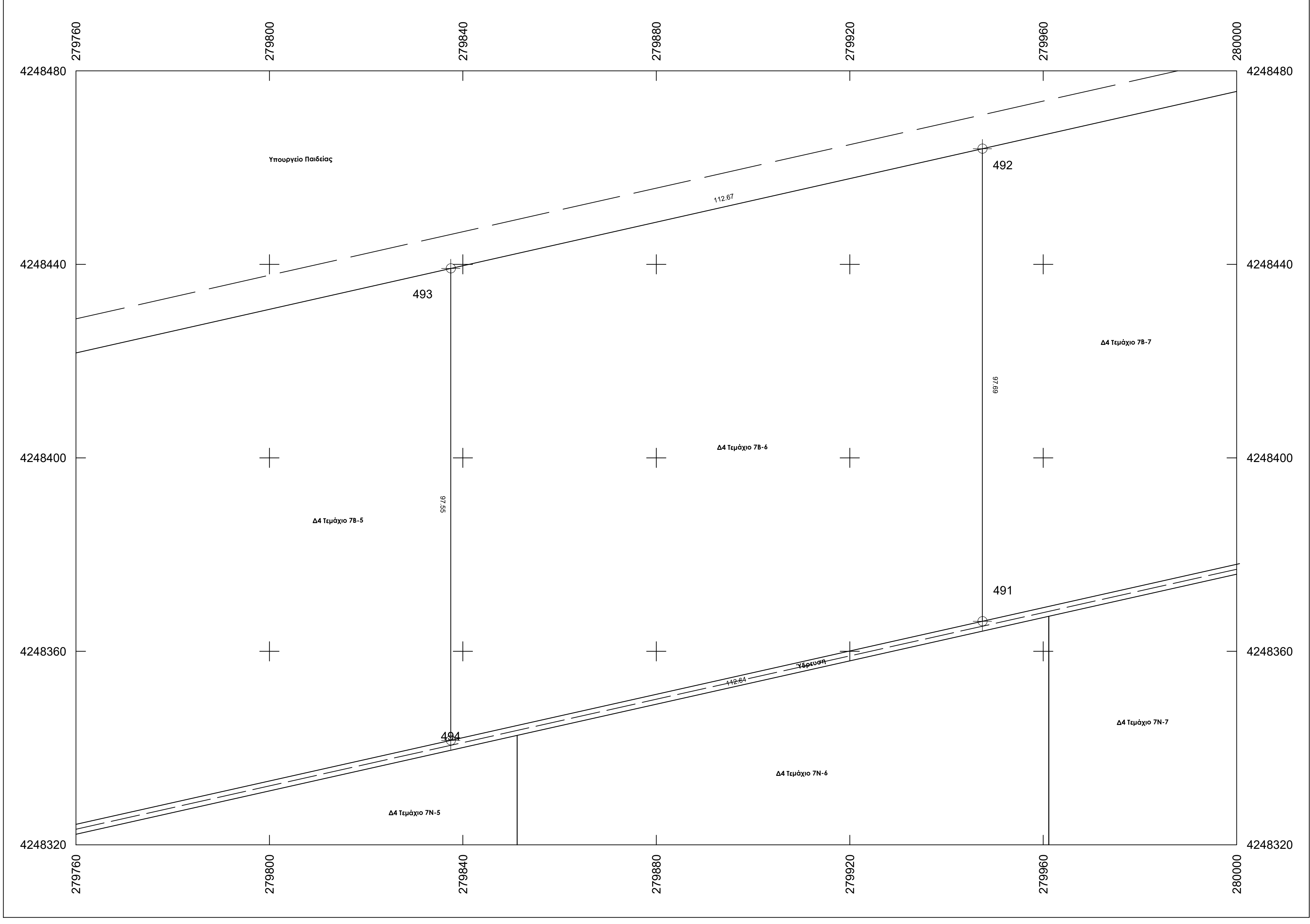

ΤΕΧΝΙΚΟ ΓΡΑΦΕΙΟ ΒΑΣΙΛΕΙΟΣ ΡΕΝΤΖΙΟΣ ΑΓΡ. & ΤΟΠΟΓΡΑΦΟΣ ΜΗΧΑΝΙΚΟΣ Ε.Μ.Π. ΜΑΚΡΗ 22 - ΑΓΡΙΝΙΟ ΤΚ 30132 ΤΗΛ 2641020409 - 6976343933		
ΕΡΓΟΔΟΤΗΣ ΕΝΕΡΓΕΙΑΚΗ ΚΟΙΝΟΤΗΤΑ Δ4		
ΕΡΓΟ Τοπογραφική Αποτύπωση - Κατάμηση (Τεμάχιο 7Β-6)		
ΘΕΣΗ Αγρόκτημα PILOT - POLDER (Δ.Κ. Μεσολογίου - Δ.Ε. Ι.Π. Μεσολογίου) του Δήμου Ι.Π. Μεσολογίου, Π.Ε. Αιτωλοακαρνανίας		
ΘΕΜΑ ΣΧΕΔΙΟΥ ΤΟΠΟΓΡΑΦΙΚΟ ΔΙΑΓΡΑΜΜΑ	ΑΡΙΘΜΟΣ ΣΧΕΔΙΟΥ T114	ΚΛΙΜΑΚΑ 1:500
ΧΡΟΝΟΣ ΜΕΛΕΤΗΣ ΙΑΝΟΥΑΡΙΟΣ 2022		
ΣΦΡΑΓΙΔΑ ΜΕΛΕΤΗΤΗ		
ΡΕΝΤΖΙΟΣ Ε. ΒΑΣΙΛΕΙΟΣ ΑΓΡΟΝΟΜΟΣ & ΤΟΠΟΓΡΑΦΟΣ ΜΗΧΑΝΙΚΟΣ ΔΙΠΛΩΜΑΤΟΥΧΟΣ Ε.Μ.Π. ΑΡΙΘΜΟΣ ΜΗΤΡΩΟΥ Τ.Ε.Ε.: 125695 ΜΑΚΡΗ 22 ΑΓΡΙΝΙΟ - ΤΗΛ: 6976 343933 ΑΦΜ: 133282621 - ΔΟΥ: ΑΓΡΙΝΙΟΥ		

ΤΕΜΑΧΙΟ 13B-7

ΣΗΜΕΙΩΣΗ : * Οι συντεταγμένες των κορυφών αναφέρονται στο Ε.Γ.Σ.Α. '87

Πίνακας Συντεταγμένων των κορυφών του 495,496,497,498

Εμβαδόν τεμαχίου = 13161.00 τ.μ. - Περίμετρος = 469.09 μ.

α/α	X	Y	Αποστάσεις
495	280092.030	4248398.605	----
496	280072.025	4248491.973	495 - 496: 95.49
497	279947.421	4248463.906	496 - 497: 127.73
498	279947.421	4248366.218	497 - 498: 97.69
495	280092.030	4248398.605	498 - 495: 148.19

Παρατηρήσεις:

- 1) Το διάγραμμα είναι ενταγμένο στο κρατικό σύστημα συντεταγμένων Ε.Γ.Σ.Α. '87
- 2) Οι διαστάσεις και τα εμβαδά υπολογίσθηκαν αναλυτικά από τις συντεταγμένες των κορυφών
- 3) Η εξάρτηση από το Ε.Γ.Σ.Α. '87 πραγματοποιήθηκε με σύστημα G.P.S. και κώνοντας χρήση του Ελληνικού Συστήματος Εντοπισμού - HEPOS
- 4) Σύμφωνα με την απόφαση με ΑΔΑ: 6ΚΟΦ4653ΠΓ-ΒΡ2 το συγκεκριμένο αγροτεμάχιο προορίζεται για κατασκευή φωτοβολταϊκών σταθμών των ενεργειακών Κοινοτήτων της Περιφέρειας Δ.Ε. μετά από δωρεάν παραχώρηση από την Περιφέρεια Δυτικής Ελλάδος.
- 5) Το αγρόκτημα PILOT - POLDER δημιουργήθηκε από αποξήρανση της λιμνοθάλασσας Μεσολογίου. Συνορεύει βόρεια, δυτικά και νότια με το Εθνικό Πάρκο Λιμνοθάλασσας Μεσολογίου (ΠΦ1) και ανατολικά με ζώνη ΠΠ2

Όροι Δόμησης: Οι όροι και περιορισμοί δόμησης ορίζονται από τα Π.Δ.24/5/1985 (ΦΕΚ Δ 270/30-5-1985), Ν.3212/03(ΦΕΚ-308/Α/31-12-03), ΠΔ/5-4-77 (ΦΕΚ-133 Δ), ΒΔ/24-10-62 (ΦΕΚ-142/Δ), ΒΔ/21-7-64 (ΦΕΚ-141/Δ), ΠΔ/6-10-78 (ΦΕΚ-538/Δ), ΠΔ/6-10-78(ΦΕΚ-538/Δ) & Νόμος 4759/2020

- Ια. Ελάχιστον εμβαδόν γηπέδου τέσσερις χιλιάδες (4000) τμ. Για γηπέδα που υφίστανται μετά την ημέρα δημοσίευσής του Ν. 3212/2003 (ΦΕΚ 308 Α') απαιτούνται ελάχιστο εμβαδόν γηπέδου 4000 τμ και πρόσωπο σε κοινόχρηστο δρόμο 25 μ.
- β. Για γηπέδα που έχουν πρόσωπο σε διεθνείς, εθνικές, επαρχιακές, δημοτικές και κοινοτικές οδούς καθώς και σε εγκαταλεημένα τμήματά τους και σε σιδηροδρομικές γραμμές απαιτούνται: Ελάχιστο πρόσωπο: ασφράντα πέντε (45) μ. Ελάχιστο βάθος: πενήντα (50) μ. Ελάχιστο εμβαδόν: τέσσερις χιλιάδες (4000) τμ.
- ΙΙ. Κατά παρέκκλιση θεωρούνται άρτια και οικοδομήσιμα: α. Τα γηπέδα που βρίσκονται εντός της ζώνης των πάρκων, κοιμών και οικισμών και είχαν την 24-4-77, ημέρα δημοσίευσής του ΠΔ/5-4-77 (ΦΕΚ-133/Δ/77), ελάχιστο εμβαδό δύο χιλιάδες (2000) τμ. β. Τα γηπέδα που την 31-5-85, ημέρα δημοσίευσής του ΠΔ/24-5-85 (ΦΕΚ-270/Δ/85) είχαν πρόσωπο σε διεθνείς, εθνικές, επαρχιακές, δημοτικές και κοινοτικές οδούς, καθώς και σε εγκαταλεημένα τμήματα αυτών και σε σιδηροδρομικές γραμμές και εφόσον έχουν: αα. Τα γηπέδα που υπέρχουν την 12-11-62, ημέρα δημοσίευσής του ΒΔ/24-10-62 (ΦΕΚ-142/Δ/62): Ελάχιστο πρόσωπο: δέκα (10) μ. Ελάχιστο βάθος: δέκα πέντε (15) μ. Ελάχιστο εμβαδόν: επτακόσια πενήντα (750) τμ. ββ. Τα γηπέδα που υπέρχουν την 12-9-64, ημέρα δημοσίευσής του ΒΔ/21-7-64 (ΦΕΚ-141/Δ/64): Ελάχιστο πρόσωπο: είκοσι (20) μ. Ελάχιστο βάθος: τριάντα πέντε (35) μ. Ελάχιστο εμβαδόν: χίλια διακόσια (1200) τμ. γγ. Τα γηπέδα που υπέρχουν την 17-10-78, ημέρα δημοσίευσής του ΠΔ/6-10-78 (ΦΕΚ-538/Δ/78): Ελάχιστο πρόσωπο: είκοσι πέντε (25) μ. Ελάχιστο βάθος: ασφράντα (40) μ. Ελάχιστο εμβαδόν: δύο χιλιάδες (2000) τμ. δδ. Τα γηπέδα που δημοσιουργήθηκαν από την 17-10-78 μέχρι την 31-5-85: Ελάχιστο εμβαδόν: τέσσερις χιλιάδες (4000) τμ.

ΥΠΕΥΘΥΝΗ ΔΗΛΩΣΗ (άρθρο 8 Ν.1599/1986)

Ο κάτωθι υπογεγραμμένος Αγρονόμος & Τοπογράφος Μηχανικός, Ρέντζος Βασιλείος, με στομική μου εθούνη και γνωρίζοντας τις κυρώσεις, που προβλέπονται από τις διατάξεις της παρ. 6 του άρθρου 22 του Ν. 1599/1986, δηλώνω ότι:

Το Γεωτεμάχιο 7B-7 (495-496-497-498-495) ιδιοκτησίας Περιφέρειας Δυτικής Ελλάδας εμβαδού Ε = 13161.00 τ.μ. , το οποίο ευρίσκεται εκτός ρυμοτομικού σχεδίου, εκτός ορίων οικισμού και εκτός ζώνης , στη θέση Αγρόκτημα PILOT - POLDER (Δ.Κ. Μεσολογίου - Δ.Ε. Ι.Π. Μεσολογίου) του Δήμου Ι.Π. Μεσολογίου , Π.Ε. Αιτωλοακαρνανίας δεν έπιπτε στις δασικές εν γένει εκτάσεις και δεν διέπεται από τις διατάξεις της δασικής νομοθεσίας. Ο χαρακτηρισμός της έκτασης είναι Α/Α στον δασικό χάρτη Περιφερειακής Ενότητας Αιτωλοακαρνανίας ο οποίος βρίσκεται σε διαδικασία ανάρτησης σύμφωνα με την υπ' Αρ. Πρωτ. 21605 / 05-02-2021 απόφαση που δημοσιεύτηκε με την ΑΔΑ:900ΜΟΡΙΦ-Τ40 .

Ο ΔΗΛΩΝ

ΡΕΝΤΖΙΟΣ Ε. ΒΑΣΙΛΕΙΟΣ
ΑΓΡΟΝΟΜΟΣ & ΤΟΠΟΓΡΑΦΟΣ ΜΗΧΑΝΙΚΟΣ
ΣΥΓΓΡΑΜΜΑΤΟΥΧΟΣ Ε.Μ.Π.
ΑΡΙΘΜΟΣ ΜΗΤΡΩΟΥ Τ.Ε.Ε. : 125695
ΜΑΚΡΗ 22 ΑΓΡΙΝΙΟ - ΤΗΛ / 8876 343933
ΑΦΜ: 133282821 - ΔΟΥ : ΑΓΡΙΝΙΟΥ

ΥΠΟΜΝΗΜΑ

1. Γεωτεμάχιο 7B-7 (495-496-497-498-495) ιδιοκτησίας Περιφέρειας Δυτικής Ελλάδας εμβαδού Ε = 13161.00 τ.μ. , το οποίο ευρίσκεται εκτός ρυμοτομικού σχεδίου, εκτός ορίων οικισμού και εκτός ζώνης , στη θέση Αγρόκτημα PILOT - POLDER (Δ.Κ. Μεσολογίου - Δ.Ε. Ι.Π. Μεσολογίου) του Δήμου Ι.Π. Μεσολογίου , Π.Ε. Αιτωλοακαρνανίας.

ΥΠΕΥΘΥΝΗ ΔΗΛΩΣΗ Ν.651/77

Ο κάτωθι υπογεγραμμένος Αγρονόμος & Τοπογράφος Μηχανικός, Ρέντζος Βασιλείος δηλώνω υπεύθυνα ότι :

1. το υπό στοιχεία γεωτεμάχιο 7B-7 (495-496-497-498-495) ιδιοκτησίας Περιφέρειας Δυτικής Ελλάδας εμβαδού Ε = 13161.00 τ.μ. , το οποίο ευρίσκεται εκτός ρυμοτομικού σχεδίου, εκτός ορίων οικισμού και εκτός ζώνης , στη θέση Αγρόκτημα PILOT - POLDER (Δ.Κ. Μεσολογίου - Δ.Ε. Ι.Π. Μεσολογίου) του Δήμου Ι.Π. Μεσολογίου , Π.Ε. Αιτωλοακαρνανίας, είναι άρτιο ως προς το εμβαδό και μη οικοδομήσιμο λόγω έλλειψης προσώπου σε κοινόχρηστη οδό σύμφωνα με τις ισχύουσες πολεοδομικές διατάξεις. Δεν υπάγεται στις διατάξεις του Ν.1337/1983 περί εισφοράς σε γη και χρήμα και εντός του δεν διέρχεται ρέμα και γραμμή ρεύματος υψηλής τάσης

Ο ΔΗΛΩΝ

ΡΕΝΤΖΙΟΣ Ε. ΒΑΣΙΛΕΙΟΣ
ΑΓΡΟΝΟΜΟΣ & ΤΟΠΟΓΡΑΦΟΣ ΜΗΧΑΝΙΚΟΣ
ΣΥΓΓΡΑΜΜΑΤΟΥΧΟΣ Ε.Μ.Π.
ΑΡΙΘΜΟΣ ΜΗΤΡΩΟΥ Τ.Ε.Ε. : 125695
ΜΑΚΡΗ 22 ΑΓΡΙΝΙΟ - ΤΗΛ / 8876 343933
ΑΦΜ: 133282821 - ΔΟΥ : ΑΓΡΙΝΙΟΥ

Απόσπασμα από χάρτη Γ.Υ.Σ. κλίμακας 1:5000 Φύλλο:6212_3

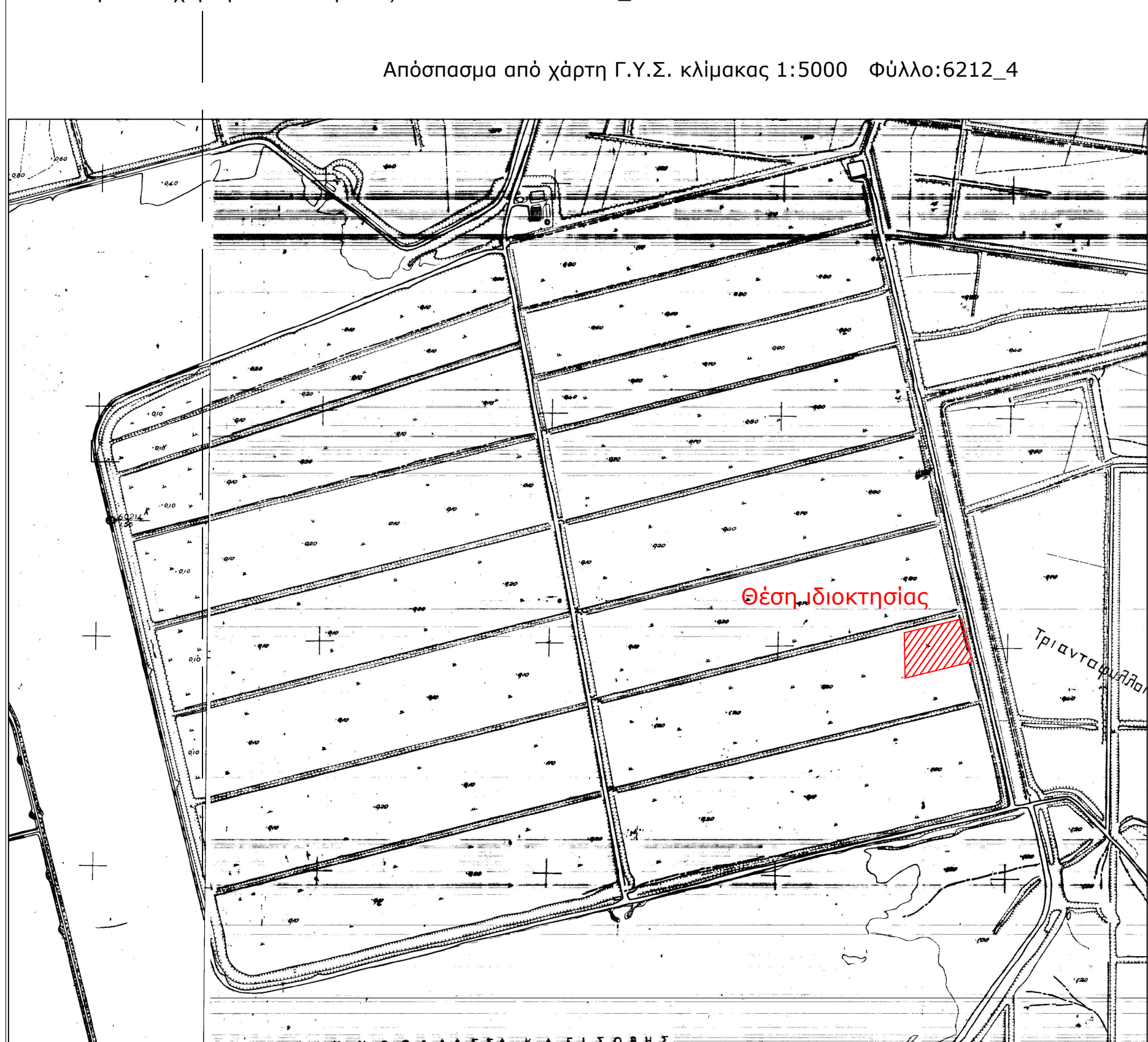

Απόσπασμα από χάρτη Γ.Υ.Σ. κλίμακας 1:5000 Φύλλο:6212_4

Απόσπασμα από χάρτη Γ.Υ.Σ. κλίμακας 1:50000 ΜΕΣΟΛΟΓΙΟΝ

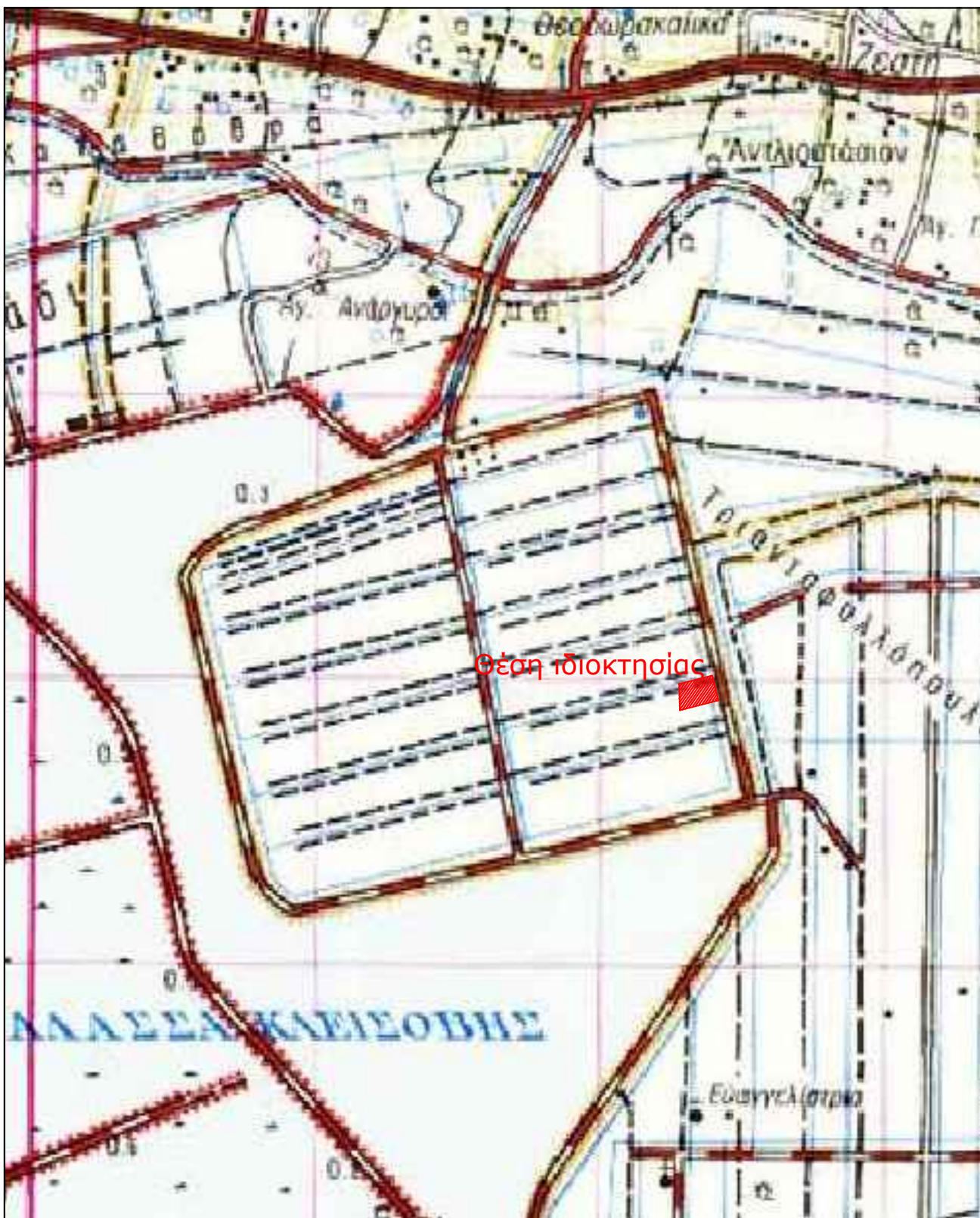

Απόσπασμα από ορθοφωτοχάρτη Ελληνικού Κτηματολογίου

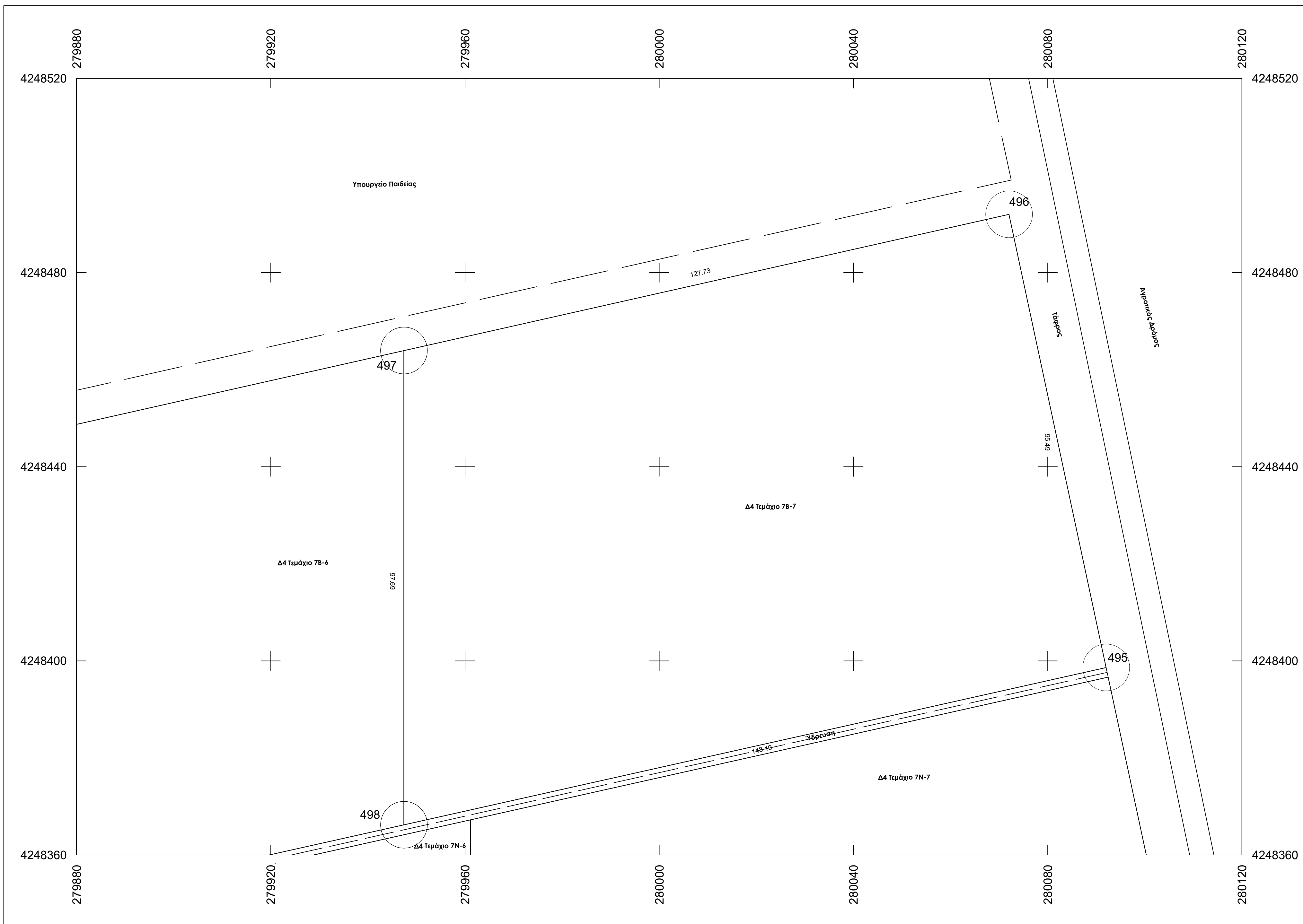

ΤΕΧΝΙΚΟ ΓΡΑΦΕΙΟ ΒΑΣΙΛΕΙΟΣ ΡΕΝΤΖΙΟΣ ΑΓΡ. & ΤΟΠΟΓΡΑΦΟΣ ΜΗΧΑΝΙΚΟΣ Ε.Μ.Π. ΜΑΚΡΗ 22 - ΑΓΡΙΝΙΟ ΤΚ 30132 ΤΗΛ 2641020409 - 6976343933	
ΕΡΓΟΔΟΤΗΣ ΕΝΕΡΓΕΙΑΚΗ ΚΟΙΝΟΤΗΤΑ Δ4	
ΕΡΓΟ Τοπογραφική Αποτύπωση - Κατάτμηση (Τεμάχιο 7B-7)	
ΘΕΣΗ Αγρόκτημα PILOT - POLDER (Δ.Κ. Μεσολογίου - Δ.Ε. Ι.Π. Μεσολογίου) του Δήμου Ι.Π. Μεσολογίου , Π.Ε. Αιτωλοακαρνανίας	
ΘΕΜΑ ΣΧΕΔΙΟΥ	ΑΡΙΘΜΟΣ ΣΧΕΔΙΟΥ T115
ΤΟΠΟΓΡΑΦΙΚΟ ΔΙΑΓΡΑΜΜΑ	
ΚΛΙΜΑΚΑ 1:500	
ΧΡΟΝΟΣ ΜΕΛΕΤΗΣ ΙΑΝΟΥΑΡΙΟΣ 2022	
ΣΦΡΑΓΙΔΑ ΜΕΛΕΤΗΤΗ	
ΡΕΝΤΖΙΟΣ Ε. ΒΑΣΙΛΕΙΟΣ ΑΓΡΟΝΟΜΟΣ & ΤΟΠΟΓΡΑΦΟΣ ΜΗΧΑΝΙΚΟΣ ΣΥΓΓΡΑΜΜΑΤΟΥΧΟΣ Ε.Μ.Π. ΑΡΙΘΜΟΣ ΜΗΤΡΩΟΥ Τ.Ε.Ε. : 125695 ΜΑΚΡΗ 22 ΑΓΡΙΝΙΟ - ΤΗΛ / 8876 343933 ΑΦΜ: 133282821 - ΔΟΥ : ΑΓΡΙΝΙΟΥ	

Παρατηρήσεις:
 1) Το διάγραμμα είναι ενταγμένο στο κρατικό σύστημα συντεταγμένων Ε.Γ.Σ.Α. '87
 2) Οι διαστάσεις και τα εμβαδά υπολογίσθηκαν αναλυτικά από τις συντεταγμένες των κορυφών
 3) Η εξάρτηση από το Ε.Γ.Σ.Α. '87 πραγματοποιήθηκε με σύστημα G.P.S. και κόνιαντας χρήση του Ελληνικού Συστήματος Εντοπισμού - HEPOS
 4) Σύμφωνα με την απόφαση με ΑΔΑ: 6ΚΟΦ4653ΠΓ-ΒΡ2 το συγκεκριμένο αγροτεμάχιο προορίζεται για κατασκευή φωτοβολταϊκών σταθμών των ενεργειακών Κοινοτήτων της Περιφέρειας Δ.Ε. μετά από δωρεάν παραχώρηση από την Περιφέρεια Δυτικής Ελλάδας.
 5) Το αγρόκτημα PILOT - POLDER δημιουργήθηκε από αποξήρανση της λιμνοθάλασσας Μεσολογίου. Συνορεύει βόρεια, δυτικά και νότια με το Εθνικό Πάρκο Λιμνοθάλασσας Μεσολογίου (ΠΦ1) και ανατολικά με ζώνη ΠΠ2

Π 499,500,501.....
 Εμβαδόν = 10903.93 τ.μ. - Περίμετρος = 422.21 μ.

499	279411.561	4248147.206	----
500	279411.561	4248244.157	499 - 500: 96.95
501	279291.085	4248217.175	500 - 501: 123.46
502	279306.933	4248123.907	501 - 502: 94.60
499	279411.561	4248147.206	502 - 499: 107.19

Απόσπασμα από χάρτη Γ.Υ.Σ. κλίμακας 1:5000 Φύλλο:6212_3

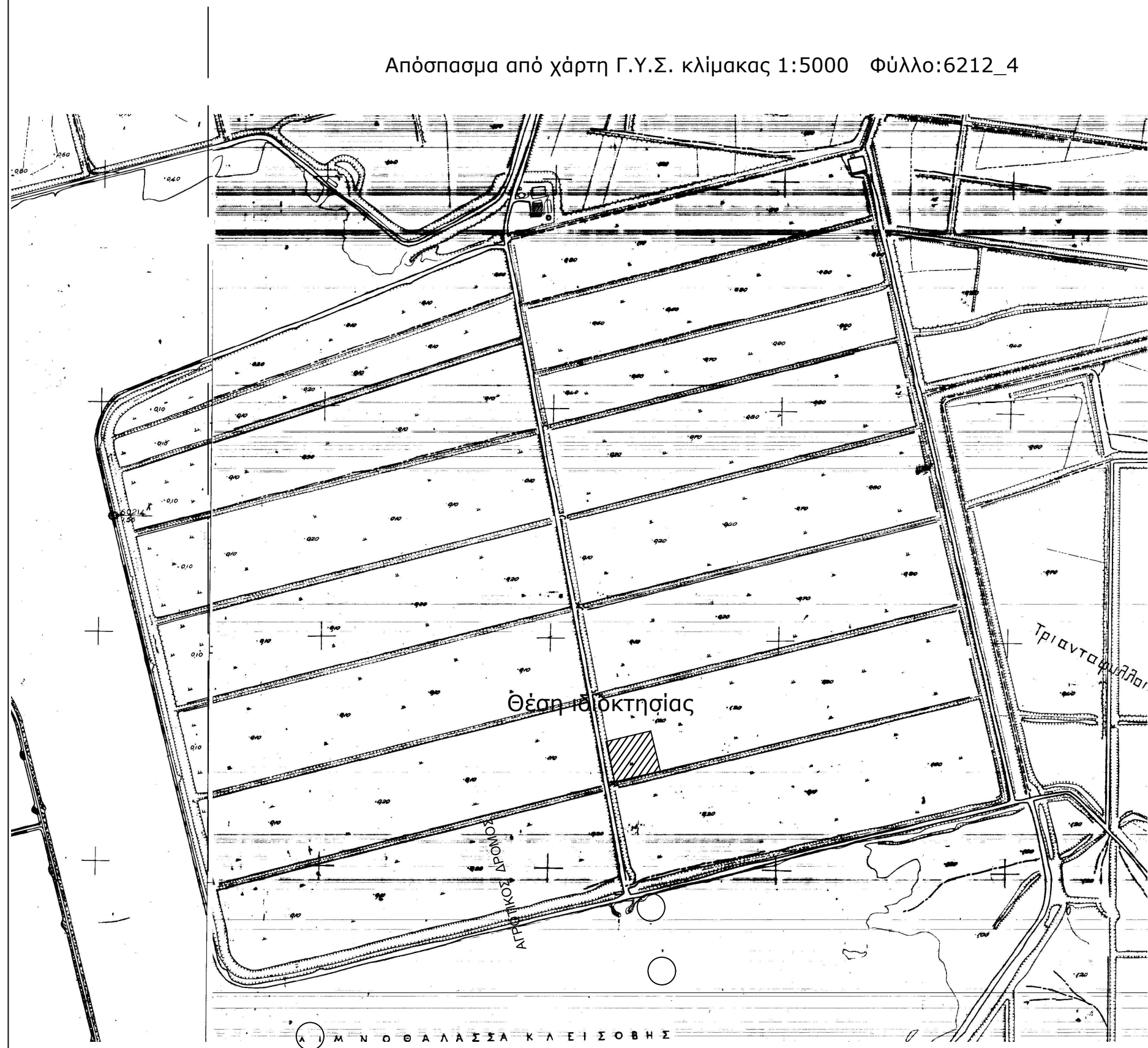

Απόσπασμα από χάρτη Γ.Υ.Σ. κλίμακας 1:5000 Φύλλο:6212_4

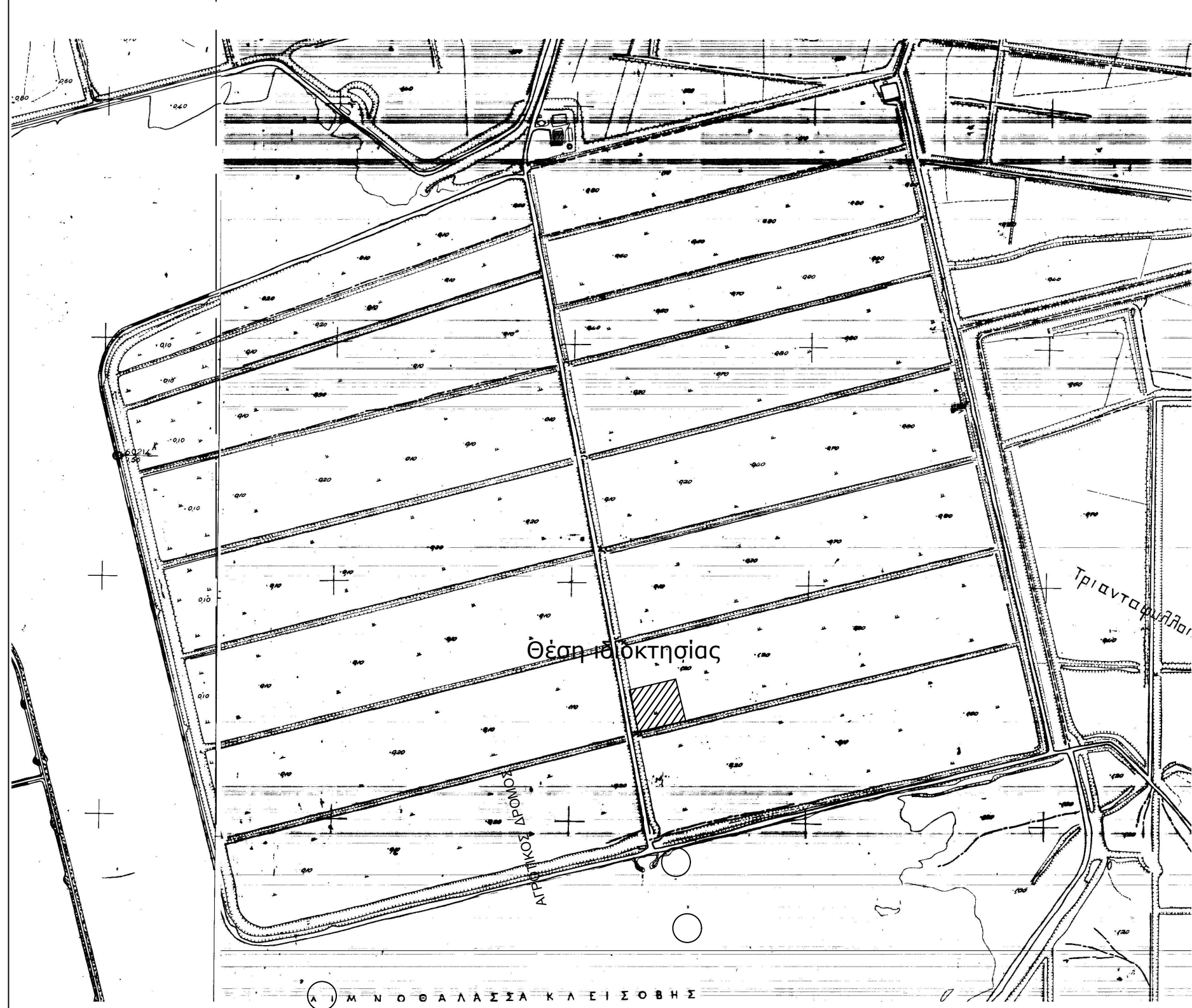

Απόσπασμα από χάρτη Γ.Υ.Σ. κλίμακας 1:50000 ΜΕΣΟΛΟΓΓΙΟΝ

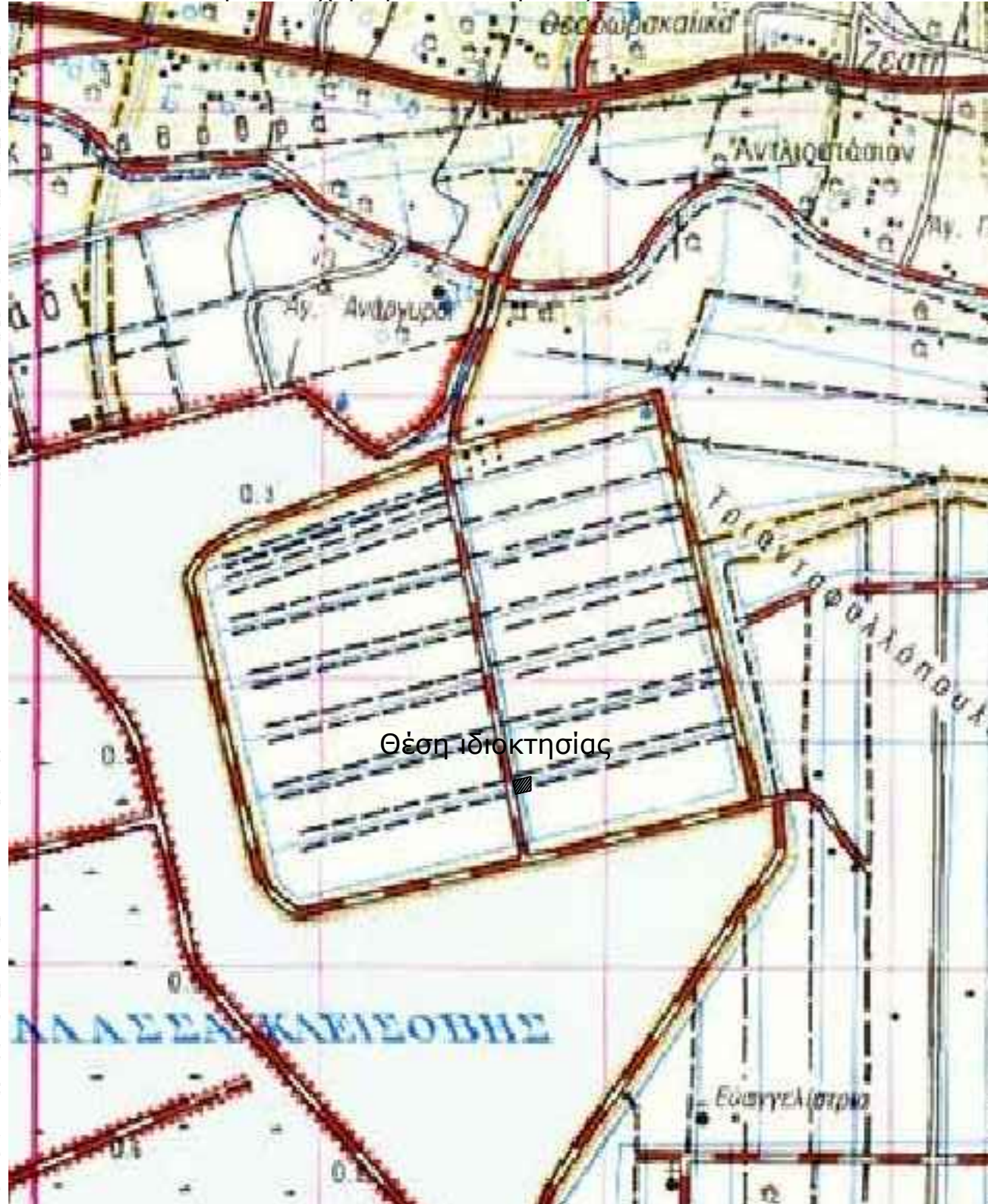

Απόσπασμα από ορθοφωτοχάρτη Ελληνικού Κτηματολογίου



Όροι Δήμησης: Οι όροι και περιορισμοί δέμησης ορίζονται από τα Π.Δ.24/5/1985 (ΦΕΚ Δ 270/30-5-1985), Ν.3212/03(ΦΕΚ-308/Α/31-12-03), ΠΔ/5-4-77 (ΦΕΚ-133 Δ), ΒΔ/24-10-62 (ΦΕΚ-142/Δ), ΒΔ/21-7-64 (ΦΕΚ-141/Δ), ΠΔ/6-10-78 (ΦΕΚ-538/Δ), ΠΔ/6-10-78(ΦΕΚ-538/Δ) & Νόμος 4759/2020

Ια. Ελάχιστον εμβαδόν γηπέδου τέσσερις χιλιάδες (4000) τμ.
 Για γήπεδο που υφίστανται μετά την ημέρα δημοσίευσής του Ν. 3212/2003 (ΦΕΚ 308 Α') απαιτούνται ελάχιστο εμβαδόν γηπέδου 4000 τμ και πρόσωπο σε κοινόχρηστο δρόμο 25 μ.
 β. Για γήπεδο που έχουν πρόσωπο σε διεθνείς, εθνικές, επαρχιακές, δημοτικές και κοινοτικές οδούς καθώς και σε εγκαταλελειμμένα τμήματά τους και σε σιδηροδρομικές γραμμές απαιτούνται:
 Ελάχιστο πρόσωπο: σαράντα πέντε (45) μ.
 Ελάχιστο βάθος: πενήντα (50) μ.
 Ελάχιστο εμβαδόν: τέσσερις χιλιάδες (4000) τμ.
 ΙΙ. Κατά παρέκκλιση θεωρούνται άρτια και οικοδομήσιμα:
 α. Τα γήπεδα που βρίσκονται εντός της ζώνης των πάρκων, κοιμών και οικισμών και είχαν την 24-4-77, ημέρα δημοσίευσής του ΠΔ/5-4-77 (ΦΕΚ-133Δ/77), ελάχιστο εμβαδό δύο χιλιάδες (2000) τμ.
 β. Τα γήπεδα που την 31-5-85, ημέρα δημοσίευσής του ΠΔ/24-5-85, (ΦΕΚ-270/Δ/85) είχαν πρόσωπο σε διεθνείς, εθνικές, επαρχιακές, δημοτικές και κοινοτικές οδούς, καθώς και σε εγκαταλελειμμένα τμήματα αυτών και σε σιδηροδρομικές γραμμές και εφόσον έχουν:
 αα. Τα γήπεδα που υπάρχουν την 12-11-62, ημέρα δημοσίευσής του ΒΔ/24-10-62 (ΦΕΚ-142/Δ/62): Ελάχιστο πρόσωπο: δέκα (10) μ.
 Ελάχιστο βάθος: δέκα πέντε (15) μ.
 Ελάχιστο εμβαδόν: επτακόσια πενήντα (750) τμ.
 ββ. Τα γήπεδα που υπάρχουν την 12-9-64, ημέρα δημοσίευσής του ΒΔ/21-7-64 (ΦΕΚ-141/Δ/64): Ελάχιστο πρόσωπο: είκοσι (20) μ.
 Ελάχιστο βάθος: τριάντα πέντε (35) μ.
 Ελάχιστο εμβαδόν: χίλια διακόσια (1200) τμ.
 γγ. Τα γήπεδα που υπάρχουν την 17-10-78, ημέρα δημοσίευσής του ΠΔ/6-10-78 (ΦΕΚ-538/Δ/78): Ελάχιστο πρόσωπο: είκοσι πέντε (25) μ.
 Ελάχιστο βάθος: σαράντα (40) μ.
 Ελάχιστο εμβαδόν: δύο χιλιάδες (2000) τμ.
 δδ. Τα γήπεδα που δημοσιουργήθηκαν από την 17-10-78 μέχρι την 31-5-85:
 Ελάχιστο εμβαδόν: τέσσερις χιλιάδες (4000) τμ.

ΥΠΕΥΘΥΝΗ ΔΗΛΩΣΗ
(άρθρο 8 Ν.1599/1986)

Ο κάτωθι υπογεγραμμένος Αγρονόμος & Τοπογράφος Μηχανικός, Ρέντζιος Βασιλείος, με ατομική μου ευθύνη και γνωρίζοντας τις κυρώσεις, που προβλέπονται από τις διατάξεις της παρ. 6 του άρθρου 22 του Ν. 1599/1986, δηλώνω ότι:

Το Γεωτεμάχιο 7Ν-1 (499-500-501-502-499) ιδιοκτησίας Περιφέρειας Δυτικής Ελλάδας εμβαδού Ε = 10903.93 τ.μ., το οποίο ευρίσκεται εκτός ρυμοτομικού σχεδίου, εκτός ορίων οικισμού και εκτός ζώνης, στη θέση Αγρόκτημα PILOT - POLDER (Δ.Κ. Μεσολογίου - Δ.Ε. Ι.Π. Μεσολογίου) του Δήμου Ι.Π. Μεσολογίου, Π.Ε. Αιτωλοακαρνανίας δεν εμπίπτει στις δασικές εν γένει εκτάσεις και δεν διέπεται από τις διατάξεις της δασικής νομοθεσίας. Ο χαρακτηρισμός της έκτασης είναι Α/Α στον δασικό χάρτη Περιφερειακής Ενότητας Αιτωλοακαρνανίας ο οποίος βρίσκεται σε διαδικασία ανάρτησης σύμφωνα με την υπ' Αρ. Πρωτ. 21605 / 05-02-2021 απόφαση που δημοσιεύτηκε με την ΑΔΑ:900ΜΟΡΙΦ-140.

Ο ΔΗΛΩΝ

ΡΕΝΤΖΙΟΣ Ε. ΒΑΣΙΛΕΙΟΣ
 ΑΓΡΟΝΟΜΟΣ & ΤΟΠΟΓΡΑΦΟΣ ΜΗΧΑΝΙΚΟΣ
 ΔΙΠΛΩΜΑΤΟΥΧΟΣ Ε.Μ.Π.
 ΑΡΙΘΜΟΣ ΜΗΤΡΩΟΥ Τ.Ε.Ε.: 125695
 ΜΑΚΡΗ 22 ΑΓΡΙΝΙΟ - ΤΗΛ / 6976 343933
 ΑΦΜ: 133282621 - ΔΟΥ: ΑΓΡΙΝΙΟΥ

ΥΠΟΜΝΗΜΑ

1. Γεωτεμάχιο 7Ν-1 (499-500-501-502-499) ιδιοκτησίας Περιφέρειας Δυτικής Ελλάδας εμβαδού Ε = 10.903,93 τ.μ., το οποίο ευρίσκεται εκτός ρυμοτομικού σχεδίου, εκτός ορίων οικισμού και εκτός ζώνης, στη θέση Αγρόκτημα PILOT - POLDER (Δ.Κ. Μεσολογίου - Δ.Ε. Ι.Π. Μεσολογίου) του Δήμου Ι.Π. Μεσολογίου, Π.Ε. Αιτωλοακαρνανίας.

ΥΠΕΥΘΥΝΗ ΔΗΛΩΣΗ Ν.651/77

Ο κάτωθι υπογεγραμμένος Αγρονόμος & Τοπογράφος Μηχανικός, Ρέντζιος Βασιλείος δηλώνω υπεύθυνα ότι:

1. το υπό στοιχεία γεωτεμάχιο 7Ν-1 (499-500-501-502-499) ιδιοκτησίας Περιφέρειας Δυτικής Ελλάδας εμβαδού Ε = 10.903,93 τ.μ., το οποίο ευρίσκεται εκτός ρυμοτομικού σχεδίου, εκτός ορίων οικισμού και εκτός ζώνης, στη θέση Αγρόκτημα PILOT - POLDER (Δ.Κ. Μεσολογίου - Δ.Ε. Ι.Π. Μεσολογίου) του Δήμου Ι.Π. Μεσολογίου, Π.Ε. Αιτωλοακαρνανίας, είναι άρτιο και οικοδομήσιμο, σύμφωνα με τις ισχύουσες πολεοδομικές διατάξεις. Δεν υπάγεται στις διατάξεις του Ν.1337/1983 περί ασφράδας σε γη και χρέμα και εντός του δεν διέρχεται ρέμα και γραμμή ρεύματος υψηλής τάσης

Ο ΔΗΛΩΝ

ΡΕΝΤΖΙΟΣ Ε. ΒΑΣΙΛΕΙΟΣ
 ΑΓΡΟΝΟΜΟΣ & ΤΟΠΟΓΡΑΦΟΣ ΜΗΧΑΝΙΚΟΣ
 ΔΙΠΛΩΜΑΤΟΥΧΟΣ Ε.Μ.Π.
 ΑΡΙΘΜΟΣ ΜΗΤΡΩΟΥ Τ.Ε.Ε.: 125695
 ΜΑΚΡΗ 22 ΑΓΡΙΝΙΟ - ΤΗΛ / 6976 343933
 ΑΦΜ: 133282621 - ΔΟΥ: ΑΓΡΙΝΙΟΥ

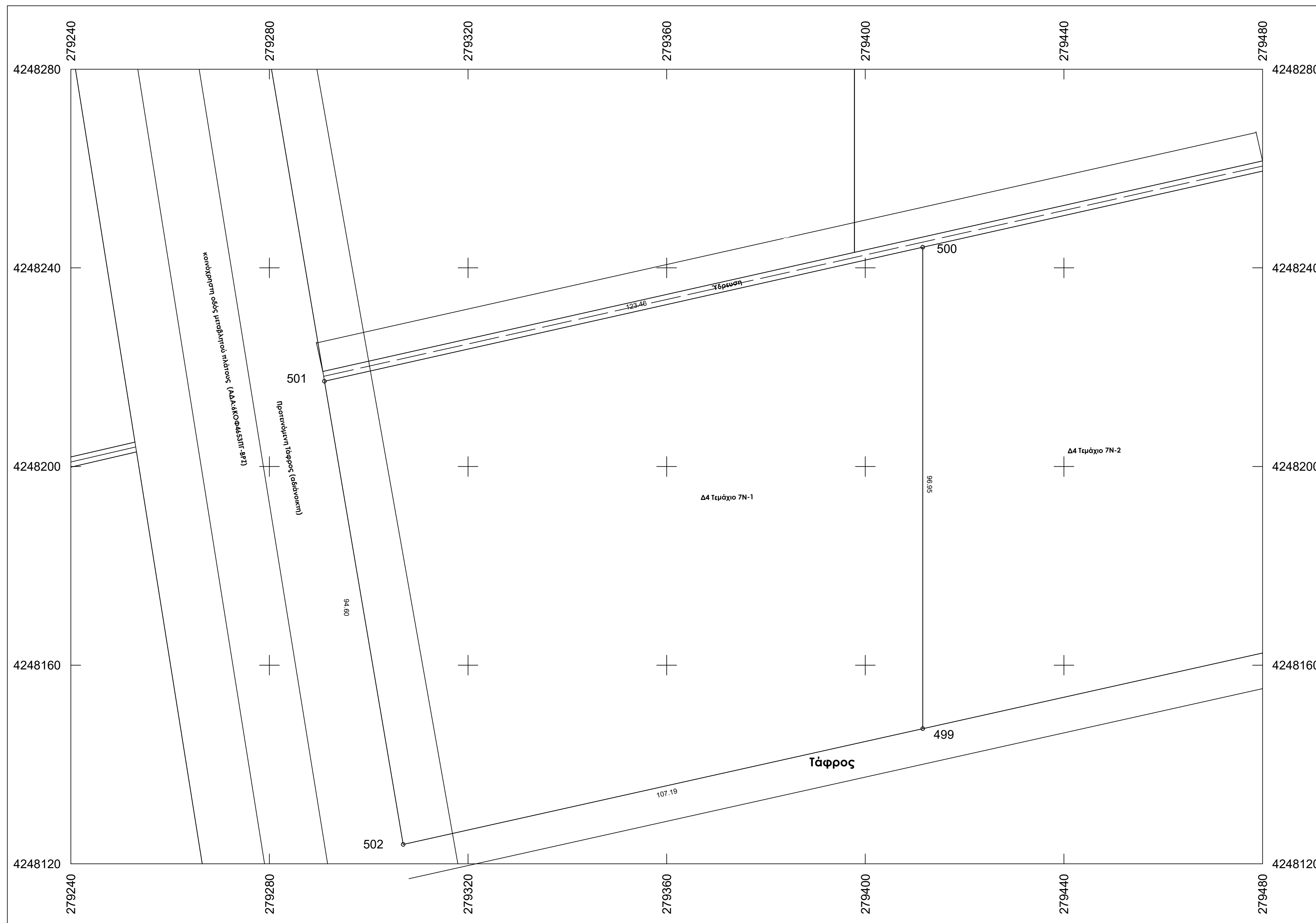

ΤΕΧΝΙΚΟ ΓΡΑΦΕΙΟ
ΒΑΣΙΛΕΙΟΣ ΡΕΝΤΖΙΟΣ ΑΓΡ. & ΤΟΠΟΓΡΑΦΟΣ ΜΗΧΑΝΙΚΟΣ Ε.Μ.Π.
 ΜΑΚΡΗ 22 - ΑΓΡΙΝΙΟ ΤΚ 30132
 ΤΗΛ 2641020409 - 6976343933

ΕΡΓΟΔΟΤΗΣ
 ΕΝΕΡΓΕΙΑΚΗ ΚΟΙΝΟΤΗΤΑ Δ4

ΕΡΓΟ
 Τοπογραφική Αποτύπωση - Κατάτμηση (Τεμάχιο 7Ν-1)

ΘΕΣΗ
 Αγρόκτημα PILOT - POLDER (Δ.Κ. Μεσολογίου - Δ.Ε. Ι.Π. Μεσολογίου) του Δήμου Ι.Π. Μεσολογίου, Π.Ε. Αιτωλοακαρνανίας

ΘΕΜΑ ΣΧΕΔΙΟΥ
ΤΟΠΟΓΡΑΦΙΚΟ ΔΙΑΓΡΑΜΜΑ

ΑΡΙΘΜΟΣ ΣΧΕΔΙΟΥ: T116
 ΚΛΙΜΑΚΑ 1:500

ΧΡΟΝΟΣ ΜΕΛΕΤΗΣ: ΙΑΝΟΥΑΡΙΟΣ 2022
 ΣΦΡΑΓΙΔΑ ΜΕΛΕΤΗΤΗ

ΡΕΝΤΖΙΟΣ Ε. ΒΑΣΙΛΕΙΟΣ
 ΑΓΡΟΝΟΜΟΣ & ΤΟΠΟΓΡΑΦΟΣ ΜΗΧΑΝΙΚΟΣ
 ΔΙΠΛΩΜΑΤΟΥΧΟΣ Ε.Μ.Π.
 ΑΡΙΘΜΟΣ ΜΗΤΡΩΟΥ Τ.Ε.Ε.: 125695
 ΜΑΚΡΗ 22 ΑΓΡΙΝΙΟ - ΤΗΛ / 6976 343933
 ΑΦΜ: 133282621 - ΔΟΥ: ΑΓΡΙΝΙΟΥ

Παρατηρήσεις:
 1) Το διάγραμμα είναι ενταγμένο στο κρατικό σύστημα συντεταγμένων Ε.Γ.Σ.Α. '87
 2) Οι διαστάσεις και τα εμβαδά υπολογίσθηκαν αναλυτικά από τις συντεταγμένες των κορυφών
 3) Η εξάρτηση από το Ε.Γ.Σ.Α. '87 πραγματοποιήθηκε με σύστημα G.P.S. και κόνοντας χρήση του Ελληνικού Συστήματος Εντοπισμού - HEPOS
 4) Σύμφωνα με την απόφαση με ΑΔΑ: 6ΚΟΦ4653ΠΓ-ΒΡΖ το συγκεκριμένο αγροτεμάχιο προορίζεται για κατασκευή φωτοβολταϊκών σταθμών των ενεργειακών Κοινοτήτων της Περιφέρειας Δ.Ε. μετά από δωρεάν παραχώρηση από την Περιφέρεια Δυτικής Ελλάδος.
 5) Το αγρόκτημα PILOT - POLDER δημιουργήθηκε από αποξήρανση της λιμνοθάλασσας Μεσολογίου. Συνορεύει βόρεια, δυτικά και νότια με το Εθνικό Πάρκο Λιμνοθάλασσας Μεσολογίου (ΠΦ1) και ανατολικά με ζώνη ΠΠ2

**Πίνακας Συντεταγμένων των κορυφών του 503,504,505.....
 Εμβαδόν τετραγώνου = 10664.58 τ.μ. - Περίμετρος = 419.30 μ.**

α/α	X	Y	Αποστάσεις
503	279521.481	4248171.683	----
504	279521.481	4248268.775	503 - 504: 97.09
505	279411.561	4248244.157	504 - 505: 112.64
506	279411.561	4248147.206	505 - 506: 96.95
503	279521.481	4248171.683	506 - 503: 112.61

Απόσπασμα από χάρτη Γ.Υ.Σ. κλίμακας 1:5000 Φύλλο:6212_3

Απόσπασμα από χάρτη Γ.Υ.Σ. κλίμακας 1:5000 Φύλλο:6212_4

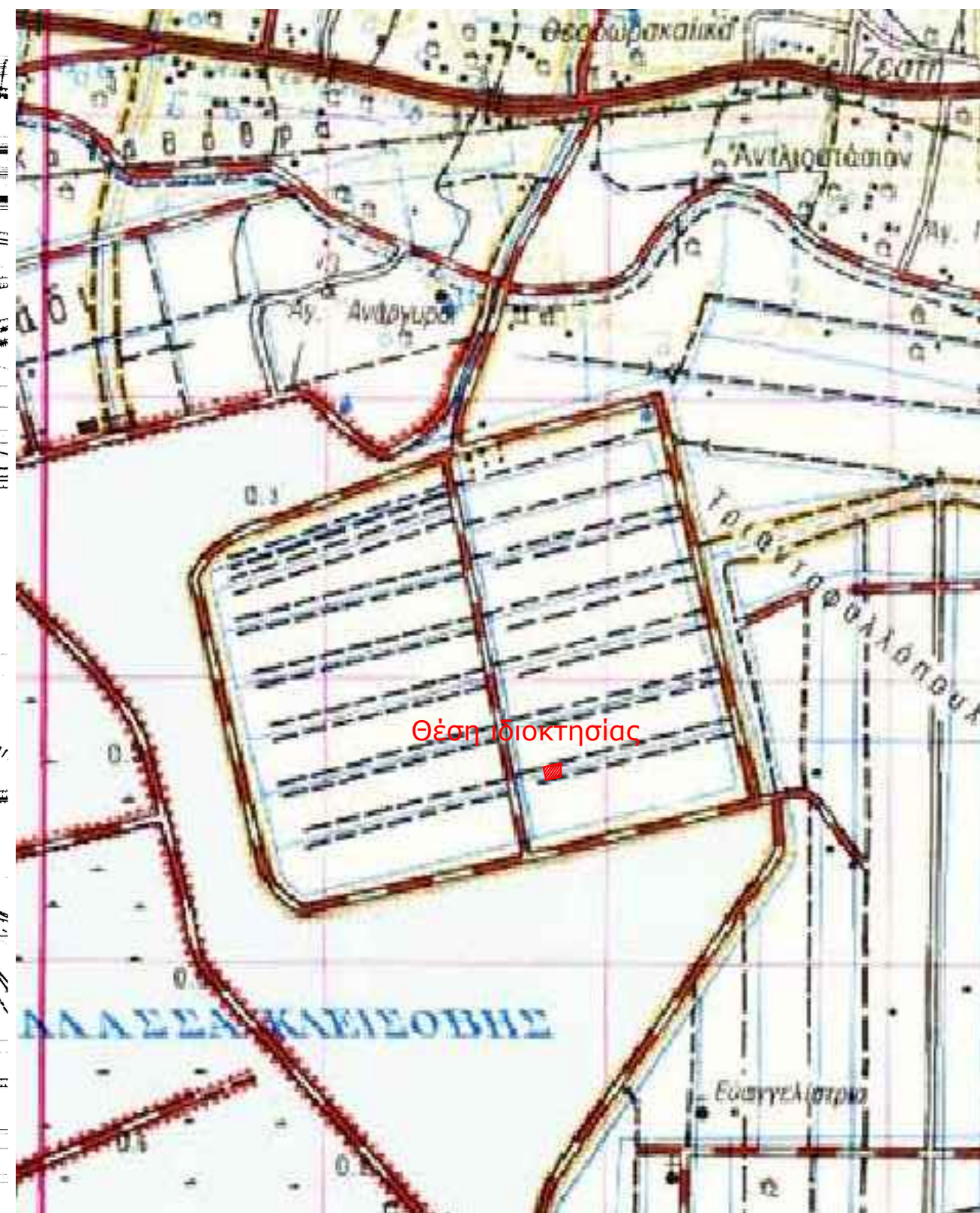
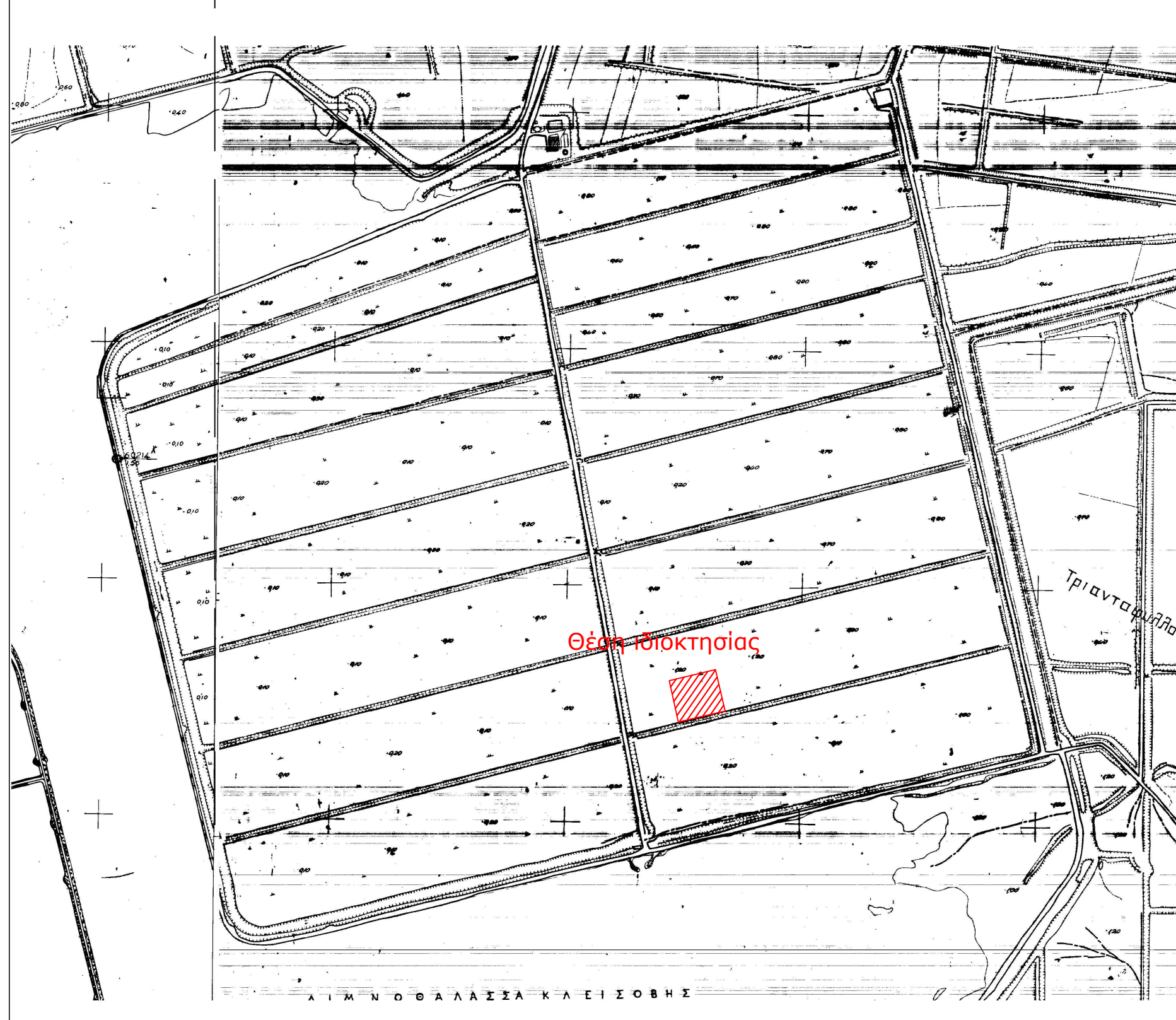

Απόσπασμα από ορθοφωτοχάρτη Ελληνικού Κτηματολογίου



Όροι Δόμησης: Οι όροι και περιορισμοί δόμησης ορίζονται από τα Π.Δ.24/5/1985 (ΦΕΚ Δ 270/30-5-1985), Ν.3212/03(ΦΕΚ-308/Α/31-12-03), ΠΔ/5-4-77 (ΦΕΚ-133 Δ), ΒΔ/24-10-62 (ΦΕΚ-142/Δ), ΒΔ/21-7-64 (ΦΕΚ-141/Δ), ΠΔ/6-10-78 (ΦΕΚ-538/Δ), ΠΔ/6-10-78(ΦΕΚ-538/Δ) & Νόμος 4759/2020

Ια. Ελάχιστον εμβαδόν γηπέδου τέσσερις χιλιάδες (4000) τμ.
 Για γηπέδα που υφίστανται μετά την ημέρα δημοσίευσής του Ν. 3212/2003 (ΦΕΚ 308 Α') απαιτούνται ελάχιστο εμβαδόν γηπέδου 4000 τμ και πρόσωπο σε κοινόχρηστο δρόμο 25 μ.
 β. Για γηπέδα που έχουν πρόσωπο σε διεθνείς, εθνικές, επαρχιακές, δημοτικές και κοινοτικές οδούς καθώς και σε εγκαταλεημένα τμήματά τους και σε απηροδωρικές γραμμές απαιτούνται:
 Ελάχιστο πρόσωπο: σφράντα πέντε (45) μ.
 Ελάχιστο βάθος: πενήντα (50) μ.
 Ελάχιστο εμβαδόν: τέσσερις χιλιάδες (4000) τμ.
 Ιβ. Κατά παρέκκλιση θεωρούνται άρτια και οικοδομήσιμα:
 α. Τα γηπέδα που βρίσκονται εντός της ζώνης των πόλεων, κοιμών και οικισμών και είχαν την 24-4-77, ημέρα δημοσίευσής του ΠΔ/5-4-77 (ΦΕΚ-133/Δ/77), ελάχιστο εμβαδό δύο χιλιάδες (2000) τμ.
 β. Τα γηπέδα που την 31-5-85, ημέρα δημοσίευσής του ΠΔ/24-5-85, (ΦΕΚ-270/Δ/85) είχαν πρόσωπο σε διεθνείς, εθνικές, επαρχιακές, δημοτικές και κοινοτικές οδούς, καθώς και σε εγκαταλεημένα τμήματα αυτών και σε απηροδωρικές γραμμές και εφόσον έχουν:
 αα. Τα γηπέδα που υπάρχουν την 12-11-62, ημέρα δημοσίευσής του ΒΔ/24-10-62 (ΦΕΚ-142/Δ/62): Ελάχιστο πρόσωπο: δέκα (10) μ.
 Ελάχιστο βάθος: δέκα πέντε (15) μ.
 Ελάχιστο εμβαδόν: επτακόσια πενήντα (750) τμ.
 ββ. Τα γηπέδα που υπάρχουν την 12-9-64, ημέρα δημοσίευσής του ΒΔ/21-7-64 (ΦΕΚ-141/Δ/64): Ελάχιστο πρόσωπο: είκοσι (20) μ.
 Ελάχιστο βάθος: τριάντα πέντε (35) μ.
 Ελάχιστο εμβαδόν: χίλια διακόσια (1200) τμ.
 γγ. Τα γηπέδα που υπάρχουν την 17-10-78, ημέρα δημοσίευσής του ΠΔ/6-10-78 (ΦΕΚ-538/Δ/78): Ελάχιστο πρόσωπο: είκοσι πέντε (25) μ.
 Ελάχιστο βάθος: σαράντα (40) μ.
 Ελάχιστο εμβαδόν: δύο χιλιάδες (2000) τμ.
 δδ. Τα γηπέδα που δημιουργήθηκαν από την 17-10-78 μέχρι την 31-5-85:
 Ελάχιστο εμβαδόν: τέσσερις χιλιάδες (4000) τμ.

**ΥΠΕΥΘΥΝΗ ΔΗΛΩΣΗ
 (άρθρο 8 Ν.1599/1986)**

Ο κάτωθι υπογεγραμμένος Αγρονόμος & Τοπογράφος Μηχανικός, Ρέντζιος Βασιλείος, με στομική μου ευθύνη και γνωρίζοντας τις κυρώσεις, που προβλέπονται από τις διατάξεις της παρ. 6 του άρθρου 22 του Ν. 1599/1986, δηλώνω ότι:

Το Γεωτεμάχιο 7Ν-2 (503-504-505-506-503) ιδιοκτησίας Περιφέρειας Δυτικής Ελλάδας εμβαδού Ε = 10.664,58 τ.μ., το οποίο ευρίσκεται εκτός ρυμοτομικού σχεδίου, εκτός ορίων οικισμού και εκτός ζώνης, στη θέση Αγρόκτημα PILOT - POLDER (Δ.Κ. Μεσολογίου - Δ.Ε. Ι.Π. Μεσολογίου) του Δήμου Ι.Π. Μεσολογίου, Π.Ε. Αιτωλοακαρνανίας δεν εμπίπτει στις δασικές εν γένει εκτάσεις και δεν διέπεται από τις διατάξεις της δασικής νομοθεσίας. Ο χαρακτηρισμός της έκτασης είναι Α/Α στον δασικό χάρτη Περιφερειακής Ενότητας Αιτωλοακαρνανίας ο οποίος βρίσκεται σε διαδικασία ανάρτησης σύμφωνα με την υπ' Αρ. Πρωτ. 21.605 / 05-02-2021 απόφαση που δημοσιεύτηκε με την ΑΔΑ:9ΟΟΜΟΡΙΠ5-Τ4Ω.

Ο ΔΗΛΩΝ

ΡΕΝΤΖΙΟΣ Ε. ΒΑΣΙΛΕΙΟΣ
 ΑΓΡΟΝΟΜΟΣ & ΤΟΠΟΓΡΑΦΟΣ ΜΗΧΑΝΙΚΟΣ
 ΔΙΠΛΩΜΑΤΟΥΧΟΣ Ε.Μ.Π.
 ΑΡΙΘΜΟΣ ΜΗΤΡΩΟΥ Τ.Ε.Ε.: 125695
 ΜΑΚΡΗ 22 ΑΓΡΙΝΙΟ - ΤΗΛ: 6976 343933
 ΑΦΜ: 133282821 - ΔΟΥ: ΑΓΡΙΝΙΟΥ

ΥΠΟΜΝΗΜΑ

1. Γεωτεμάχιο 7Ν-2 (503-504-505-506-503) ιδιοκτησίας Περιφέρειας Δυτικής Ελλάδας εμβαδού Ε = 10.664,58 τ.μ., το οποίο ευρίσκεται εκτός ρυμοτομικού σχεδίου, εκτός ορίων οικισμού και εκτός ζώνης, στη θέση Αγρόκτημα PILOT - POLDER (Δ.Κ. Μεσολογίου - Δ.Ε. Ι.Π. Μεσολογίου) του Δήμου Ι.Π. Μεσολογίου, Π.Ε. Αιτωλοακαρνανίας.

ΥΠΕΥΘΥΝΗ ΔΗΛΩΣΗ Ν.651/77

Ο κάτωθι υπογεγραμμένος Αγρονόμος & Τοπογράφος Μηχανικός, Ρέντζιος Βασιλείος δηλώνω υπεύθυνα ότι:

1. το υπό στοιχεία γεωτεμάχιο 7Ν-2 (503-504-505-506-503) ιδιοκτησίας Περιφέρειας Δυτικής Ελλάδας εμβαδού Ε = 10.664,58 τ.μ., το οποίο ευρίσκεται εκτός ρυμοτομικού σχεδίου, εκτός ορίων οικισμού και εκτός ζώνης, στη θέση Αγρόκτημα PILOT - POLDER (Δ.Κ. Μεσολογίου - Δ.Ε. Ι.Π. Μεσολογίου) του Δήμου Ι.Π. Μεσολογίου, Π.Ε. Αιτωλοακαρνανίας, είναι άρτιο ως προς το εμβαδό και μη οικοδομήσιμο λόγω έλλειψης προσώπου σε κοινόχρηστη οδό, σύμφωνα με τις ισχύουσες πολεοδομικές διατάξεις. Δεν υπάγεται στις διατάξεις του Ν.1337/1983 περί εισφοράς σε γη και χρήμα και εντός του δεν διέρχεται ρέμα και γραμμή ρεύματος υψηλής τάσης

Ο ΔΗΛΩΝ

ΡΕΝΤΖΙΟΣ Ε. ΒΑΣΙΛΕΙΟΣ
 ΑΓΡΟΝΟΜΟΣ & ΤΟΠΟΓΡΑΦΟΣ ΜΗΧΑΝΙΚΟΣ
 ΔΙΠΛΩΜΑΤΟΥΧΟΣ Ε.Μ.Π.
 ΑΡΙΘΜΟΣ ΜΗΤΡΩΟΥ Τ.Ε.Ε.: 125695
 ΜΑΚΡΗ 22 ΑΓΡΙΝΙΟ - ΤΗΛ: 6976 343933
 ΑΦΜ: 133282821 - ΔΟΥ: ΑΓΡΙΝΙΟΥ

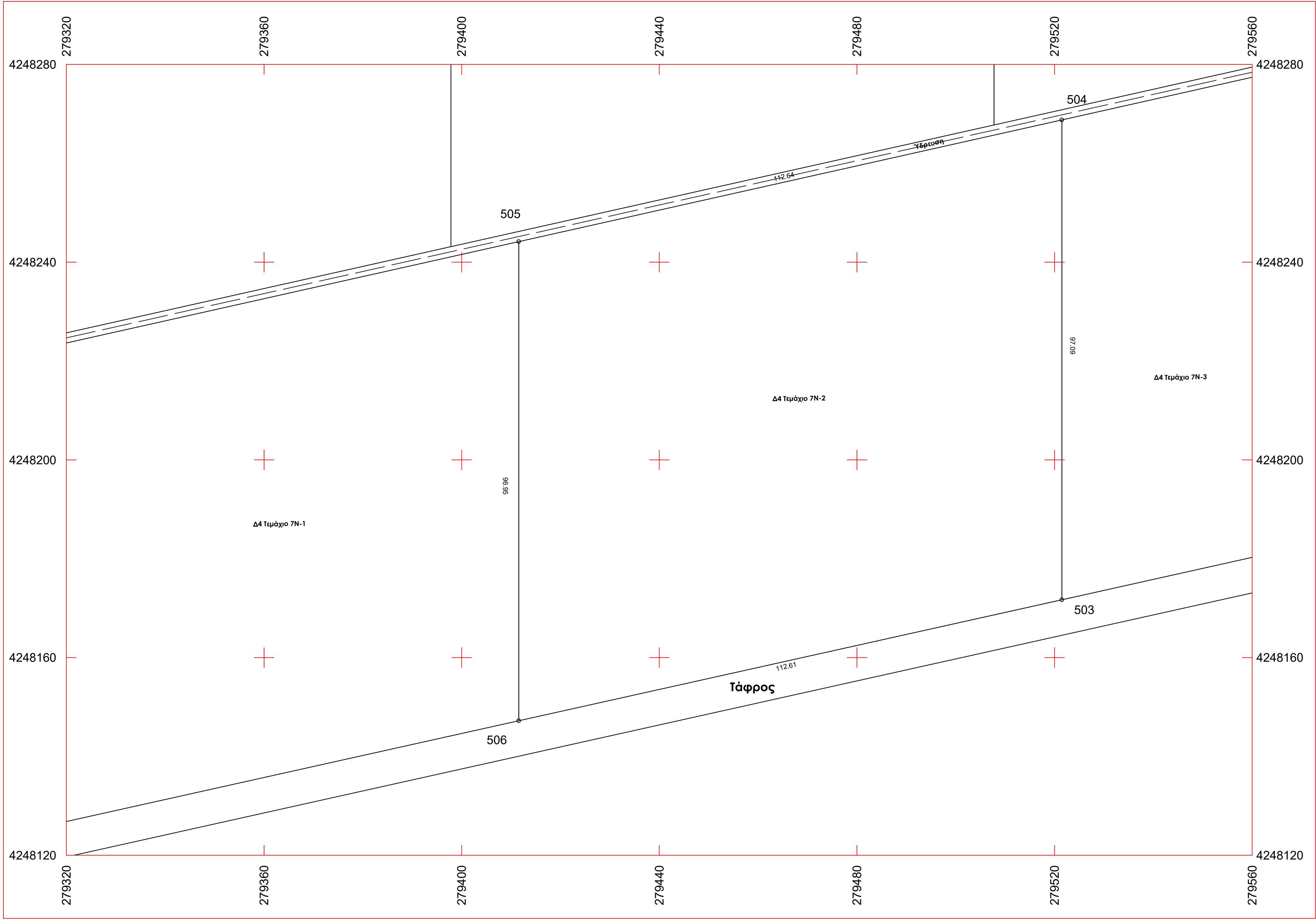

ΤΕΧΝΙΚΟ ΓΡΑΦΕΙΟ ΒΑΣΙΛΕΙΟΣ ΡΕΝΤΖΙΟΣ ΑΓΡ. & ΤΟΠΟΓΡΑΦΟΣ ΜΗΧΑΝΙΚΟΣ Ε.Μ.Π. ΜΑΚΡΗ 22 - ΑΓΡΙΝΙΟ ΤΚ 30132 ΤΗΛ 2641020409 - 6976343933		
<u>ΕΡΓΟΔΟΤΗΣ</u> ΕΝΕΡΓΕΙΑΚΗ ΚΟΙΝΟΤΗΤΑ Δ4		
<u>ΕΡΓΟ</u> Τοπογραφική Αποτύπωση - Κατάμηση (Τεμάχιο 7Ν-2)		
<u>ΘΕΣΗ</u> Αγρόκτημα PILOT - POLDER (Δ.Κ. Μεσολογίου - Δ.Ε. Ι.Π. Μεσολογίου) του Δήμου Ι.Π. Μεσολογίου, Π.Ε. Αιτωλοακαρνανίας		
<u>ΘΕΜΑ ΣΧΕΔΙΟΥ</u> ΤΟΠΟΓΡΑΦΙΚΟ ΔΙΑΓΡΑΜΜΑ	ΑΡΙΘΜΟΣ ΣΧΕΔΙΟΥ T117	ΚΛΙΜΑΚΑ 1:500
ΧΡΟΝΟΣ ΜΕΛΕΤΗΣ ΙΑΝΟΥΑΡΙΟΣ 2022		
ΣΦΡΑΓΙΔΑ ΜΕΛΕΤΗΤΗ		
ΡΕΝΤΖΙΟΣ Ε. ΒΑΣΙΛΕΙΟΣ ΑΓΡΟΝΟΜΟΣ & ΤΟΠΟΓΡΑΦΟΣ ΜΗΧΑΝΙΚΟΣ ΔΙΠΛΩΜΑΤΟΥΧΟΣ Ε.Μ.Π. ΑΡΙΘΜΟΣ ΜΗΤΡΩΟΥ Τ.Ε.Ε.: 125695 ΜΑΚΡΗ 22 ΑΓΡΙΝΙΟ - ΤΗΛ: 6976 343933 ΑΦΜ: 133282821 - ΔΟΥ: ΑΓΡΙΝΙΟΥ		

Παρατηρήσεις:
 1) Το διάγραμμα είναι ενταγμένο στο κρατικό σύστημα συντεταγμένων Ε.Γ.Σ.Α. '87
 2) Οι διαστάσεις και τα εμβαδά υπολογίσθηκαν αναλυτικά από τις συντεταγμένες των κορυφών
 3) Η εξάρτηση από το Ε.Γ.Σ.Α. '87 πραγματοποιήθηκε με σύστημα G.P.S. και κάνοντας χρήση του Ελληνικού Συστήματος Εντοπισμού - ΗΕΡΟΣ
 4) Σύμφωνα με την απόφαση με Α.Δ.Α: 6ΚΟΦ4653ΠΓ-ΒΡ2 το συγκεκριμένο αγροτεμάχιο προορίζεται για κατασκευή φωτοβολταϊκών σταθμών των ενεργειακών Κοινοτήτων της Περιφέρειας Δ.Ε. μετά απο δωρεάν παραχώρηση από την Περιφέρεια Δυτικής Ελλάδας.
 5) Το αγρόκτημα PILOT - POLDER δημιουργήθηκε από αποξήρανση της λιμνοθάλασσας Μεσολογίου. Συνορεύει βόρεια, δυτικά και νότια με το Εθνικό Πάρκο Λιμνοθάλασσας Μεσολογίου (ΠΦ1) και ανατολικά με ζώνη ΠΠ2

Πίνακας Συντεταγμένων των κορυφών των 507,508,509.....
Εμβαδόν τετραγώνου = 10680.05 τ.μ. - Περίμετρος = 419.58 μ.

α/α	X	Y	Αποστάσεις
507	279631.401	4248196.160	----
508	279631.401	4248293.392	507 - 508: 97.23
509	279521.481	4248268.775	508 - 509: 112.64
510	279521.481	4248171.683	509 - 510: 97.09
507	279631.401	4248196.160	510 - 507: 112.61

Όροι Δήμησης: Οι όροι και περιορισμοί δέμησης ορίζονται από τα Π.Δ.24/5/1985 (ΦΕΚ Δ 270/30-5-1985), Ν.3212/03(ΦΕΚ-308/Α/31-12-03) , ΠΔ/5-4-77 (ΦΕΚ-133 Δ) , ΒΔ/24-10-62 (ΦΕΚ-142/Δ), ΒΔ/21-7-64 (ΦΕΚ-141/Δ), ΠΔ/6-10-78 (ΦΕΚ-538/Δ), ΠΔ/6-10-78(ΦΕΚ-538/Δ) & Νόμος 4759/2020

Ια. Ελάχιστον εμβαδόν γηπέδου τέσσερις χιλιάδες (4000) τμ.
 Για γηπέδα που υφίστανται μετά την ημέρα δημοσίευσης του Ν. 3212/2003 (ΦΕΚ 308 Α') απαιτούνται ελάχιστο εμβαδόν γηπέδου 4000 τμ και πρόσωπο σε κοινόχρηστο δρόμο 25 μ.
 β. Για γηπέδα που έχουν πρόσωπο σε διεθνείς, εθνικές, επαρχιακές, δημοτικές και κοινοτικές οδούς καθώς και σε εγκαταλεμμένα τμήματά τους και σε σιδηροδρομικές γραμμές απαιτούνται:
 Ελάχιστο πρόσωπο: σαράντα πέντε (45) μ.
 Ελάχιστο βάθος: πενήντα (50) μ.
 Ελάχιστο εμβαδόν: τέσσερις χιλιάδες (4000) τμ.
 Ιβ. Κατά παρέκκλιση θεωρούνται άρτια και οικοδομήσιμα:
 α. Τα γηπέδα που βρίσκονται εντός της ζώνης των πόλεων, κωμών και οικισμών και είχαν την 24-4-77, ημέρα δημοσίευσης του ΠΔ/5-4-77 (ΦΕΚ-133Δ/77), ελάχιστο εμβαδό δύο χιλιάδες (2000) τμ.
 β. Τα γηπέδα που την 31-5-85, ημέρα δημοσίευσης του ΠΔ/24-5-85, (ΦΕΚ-270Δ/85) είχαν πρόσωπο σε διεθνείς, εθνικές, επαρχιακές, δημοτικές και κοινοτικές οδούς, καθώς και σε εγκαταλεμμένα τμήματά αυτών και σε σιδηροδρομικές γραμμές και έφαιναν έχουν:
 αα. Τα γηπέδα που υπάρχουν την 12-11-62, ημέρα δημοσίευσης του ΒΔ/24-10-62 (ΦΕΚ-142/Δ/62): Ελάχιστο πρόσωπο: δέκα (10) μ.
 Ελάχιστο βάθος: δέκα πέντε (15) μ.
 Ελάχιστο εμβαδόν: επτακόσια πενήντα (750) τμ.
 ββ. Τα γηπέδα που υπάρχουν την 12-9-64, ημέρα δημοσίευσης του ΒΔ/21-7-64 (ΦΕΚ-141/Δ/64): Ελάχιστο πρόσωπο: είκοσι (20) μ.
 Ελάχιστο βάθος: τριάντα πέντε (35) μ.
 Ελάχιστο εμβαδόν: χίλια διακόσια (1200) τμ.
 γγ. Τα γηπέδα που υπάρχουν την 17-10-78, ημέρα δημοσίευσης του ΠΔ/6-10-78 (ΦΕΚ-538Δ/78): Ελάχιστο πρόσωπο: είκοσι πέντε (25) μ.
 Ελάχιστο βάθος: σαράντα (40) μ.
 Ελάχιστο εμβαδόν: δύο χιλιάδες (2000) τμ.
 δδ. Τα γηπέδα που δημιουργήθηκαν από την 17-10-78 μέχρι την 31-5-85:
 Ελάχιστο εμβαδόν: τέσσερις χιλιάδες (4000) τμ.

ΥΠΕΥΘΥΝΗ ΔΗΛΩΣΗ
(άρθρο 8 Ν.1599/1986)

Ο κάτωθι υπογεγραμμένος Αγρονόμος & Τοπογράφος Μηχανικός, Ρέντζιος Βασιλείος, με ατομική μου ευθύνη και γνωρίζοντας τις κυρώσεις, που προβλέπονται από τις διατάξεις της παρ. 6 του άρθρου 22 του Ν. 1599/1986, δηλώνω ότι:

Το Γεωτεμάχιο 7Ν-3 (507-508-509-510-507) ιδιοκτησίας Περιφέρειας Δυτικής Ελλάδας εμβαδού Ε = 10680.05 τ.μ., το οποίο ευρίσκεται εκτός ρυμοτομικού σχεδίου, εκτός ορίων οικισμού και εκτός ζώνης, στη θέση Αγρόκτημα PILOT - POLDER (Δ.Κ. Μεσολογίου - Δ.Ε. Ι.Π. Μεσολογίου) του Δήμου Ι.Π. Μεσολογίου, Π.Ε. Απωλοκαρνανίας, δεν εμπίπτει στις διατάξεις εν γένει εκτάσεις και δεν διέπεται από τις διατάξεις της δασικής νομοθεσίας. Ο χαρακτηρισμός της έκτασης είναι Α/Α στον δασικό χάρτη Περιφερειακής Ενότητας Απωλοκαρνανίας ο οποίος βρίσκεται σε διαδικασία ανάρτησης σύμφωνα με την υπ' Αρ. Πρωτ. 21605 / 05-02-2021 απόφαση που δημοσιεύτηκε με την ΑΔΑ:ΨΟΜΟΡΠ1Φ-142.

Ο ΔΗΛΩΝ

ΡΕΝΤΖΙΟΣ Ε. ΒΑΣΙΛΕΙΟΣ
 ΑΓΡΟΝΟΜΟΣ & ΤΟΠΟΓΡΑΦΟΣ ΜΗΧΑΝΙΚΟΣ
 ΔΙΠΛΩΜΑΤΟΥΧΟΣ Ε.Μ.Π.
 ΑΡΙΘΜΟΣ ΜΗΤΡΩΟΥ Τ.Ε.Ε.: 125695
 ΜΑΚΡΗ 22 ΑΓΡΙΝΙΟ - ΤΗΛ./Θ976 343933
 ΑΦΜ: 133282821 - ΔΟΥ: ΑΓΡΙΝΙΟΥ

ΥΠΟΜΝΗΜΑ

1. Γεωτεμάχιο 7Ν-3 (507-508-509-510-507) ιδιοκτησίας Περιφέρειας Δυτικής Ελλάδας εμβαδού Ε = 10680.05 τ.μ., το οποίο ευρίσκεται εκτός ρυμοτομικού σχεδίου, εκτός ορίων οικισμού και εκτός ζώνης, στη θέση Αγρόκτημα PILOT - POLDER (Δ.Κ. Μεσολογίου - Δ.Ε. Ι.Π. Μεσολογίου) του Δήμου Ι.Π. Μεσολογίου, Π.Ε. Απωλοκαρνανίας.

ΥΠΕΥΘΥΝΗ ΔΗΛΩΣΗ Ν.651/77

Ο κάτωθι υπογεγραμμένος Αγρονόμος & Τοπογράφος Μηχανικός, Ρέντζιος Βασιλείος δηλώνω υπεύθυνα ότι:

1. το υπό στοιχεία γεωτεμάχιο 7Ν-3 (507-508-509-510-507) ιδιοκτησίας Περιφέρειας Δυτικής Ελλάδας εμβαδού Ε = 10680.05 τ.μ., το οποίο ευρίσκεται εκτός ρυμοτομικού σχεδίου, εκτός ορίων οικισμού και εκτός ζώνης, στη θέση Αγρόκτημα PILOT - POLDER (Δ.Κ. Μεσολογίου - Δ.Ε. Ι.Π. Μεσολογίου) του Δήμου Ι.Π. Μεσολογίου, Π.Ε. Απωλοκαρνανίας, είναι άρτιο ως προς το εμβαδό και μη οικοδομήσιμο λόγω έλλειψης προσώπου σε κοινόχρηστη οδό, σύμφωνα με τις ισχύουσες πολεοδομικές διατάξεις. Δεν υπάρχει στις διατάξεις του Ν.1337/1983 περί εισφοράς σε γη και χρήμα και εντός του δεν διέρχεται ρέμα και γραμμή ρεύματος υψηλής τάσης

Ο ΔΗΛΩΝ

ΡΕΝΤΖΙΟΣ Ε. ΒΑΣΙΛΕΙΟΣ
 ΑΓΡΟΝΟΜΟΣ & ΤΟΠΟΓΡΑΦΟΣ ΜΗΧΑΝΙΚΟΣ
 ΔΙΠΛΩΜΑΤΟΥΧΟΣ Ε.Μ.Π.
 ΑΡΙΘΜΟΣ ΜΗΤΡΩΟΥ Τ.Ε.Ε.: 125695
 ΜΑΚΡΗ 22 ΑΓΡΙΝΙΟ - ΤΗΛ./Θ976 343933
 ΑΦΜ: 133282821 - ΔΟΥ: ΑΓΡΙΝΙΟΥ

ΤΕΧΝΙΚΟ ΓΡΑΦΕΙΟ ΒΑΣΙΛΕΙΟΣ ΡΕΝΤΖΙΟΣ ΑΓΡ. & ΤΟΠΟΓΡΑΦΟΣ ΜΗΧΑΝΙΚΟΣ Ε.Μ.Π. ΜΑΚΡΗ 22 - ΑΓΡΙΝΙΟ ΤΚ 30132 ΤΗΛ 2641020409 - 6976343933		
ΕΡΓΟΔΟΤΗΣ ΕΝΕΡΓΕΙΑΚΗ ΚΟΙΝΟΤΗΤΑ Δ4		
ΕΡΓΟ Τοπογραφική Αποτύπωση - Κατάτμηση (Τεμάχιο 7Ν-3)		
ΘΕΣΗ Αγρόκτημα PILOT - POLDER (Δ.Κ. Μεσολογίου - Δ.Ε. Ι.Π. Μεσολογίου) του Δήμου Ι.Π. Μεσολογίου, Π.Ε. Απωλοκαρνανίας		
ΘΕΜΑ ΣΧΕΔΙΟΥ ΤΟΠΟΓΡΑΦΙΚΟ ΔΙΑΓΡΑΜΜΑ	ΑΡΙΘΜΟΣ ΣΧΕΔΙΟΥ T118	ΚΛΙΜΑΚΑ 1:500
ΧΡΟΝΟΣ ΜΕΛΕΤΗΣ ΙΑΝΟΥΑΡΙΟΣ 2022		
ΣΦΡΑΓΙΔΑ ΜΕΛΕΤΗΤΗ		
ΡΕΝΤΖΙΟΣ Ε. ΒΑΣΙΛΕΙΟΣ ΑΓΡΟΝΟΜΟΣ & ΤΟΠΟΓΡΑΦΟΣ ΜΗΧΑΝΙΚΟΣ ΔΙΠΛΩΜΑΤΟΥΧΟΣ Ε.Μ.Π. ΑΡΙΘΜΟΣ ΜΗΤΡΩΟΥ Τ.Ε.Ε.: 125695 ΜΑΚΡΗ 22 ΑΓΡΙΝΙΟ - ΤΗΛ./Θ976 343933 ΑΦΜ: 133282821 - ΔΟΥ: ΑΓΡΙΝΙΟΥ		

Απόσπασμα από χάρτη Γ.Υ.Σ. κλίμακας 1:5000 Φύλλο:6212_3

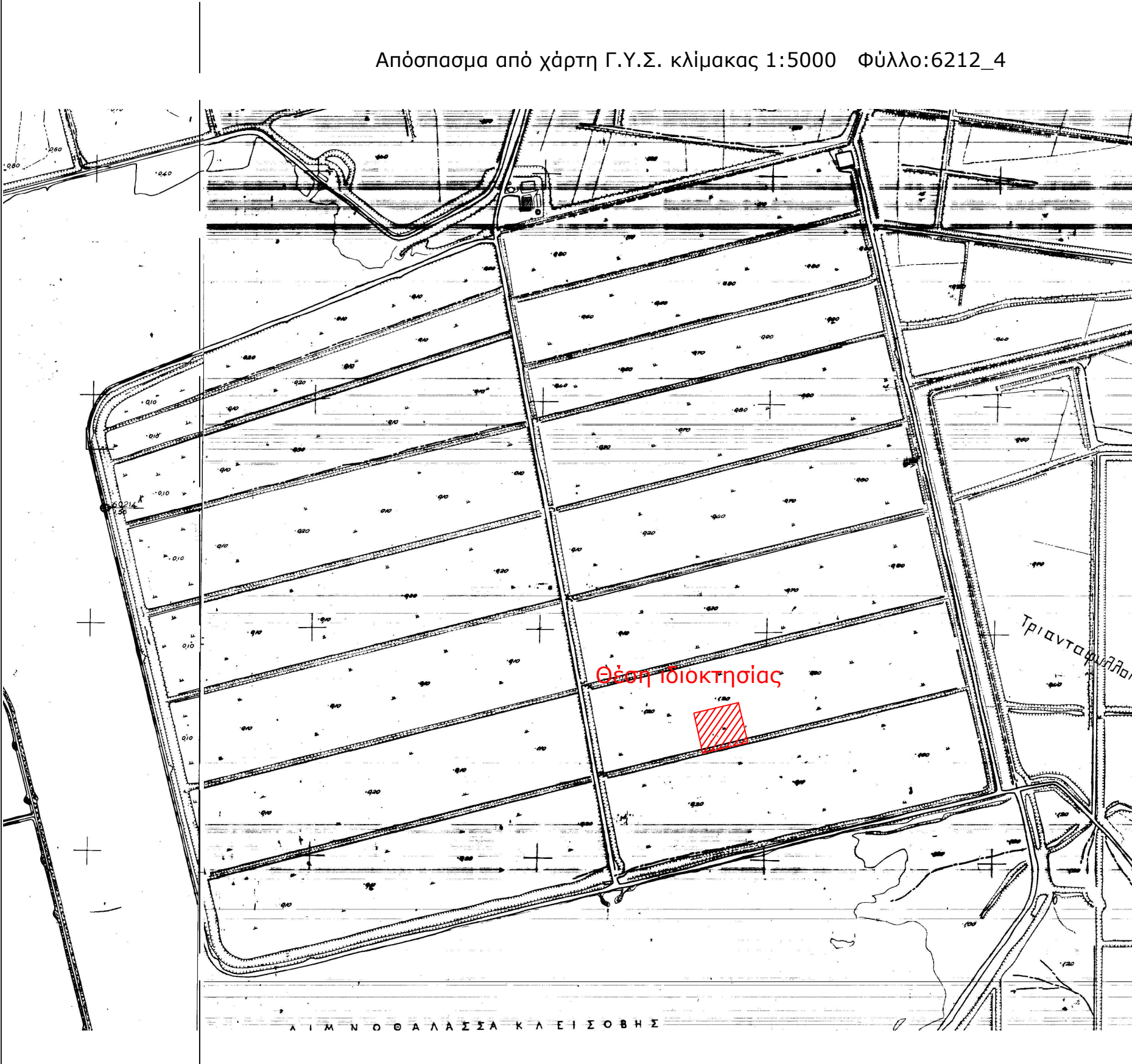

Απόσπασμα από χάρτη Γ.Υ.Σ. κλίμακας 1:5000 Φύλλο:6212_4

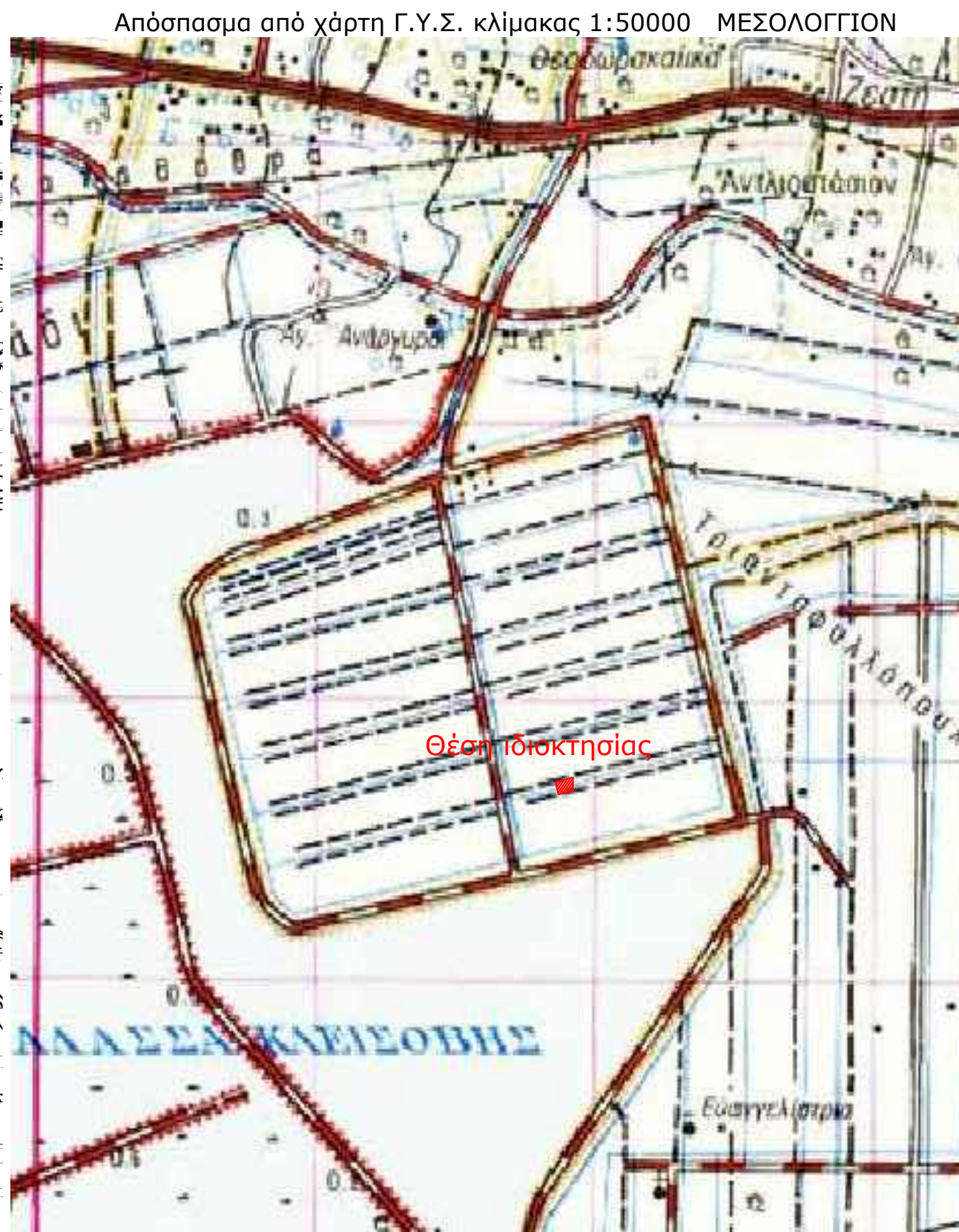

Απόσπασμα από χάρτη Γ.Υ.Σ. κλίμακας 1:50000 ΜΕΣΟΛΟΓΓΙΟΝ

Απόσπασμα από ορθοφωτοχάρτη Ελληνικού Κτηματολογίου

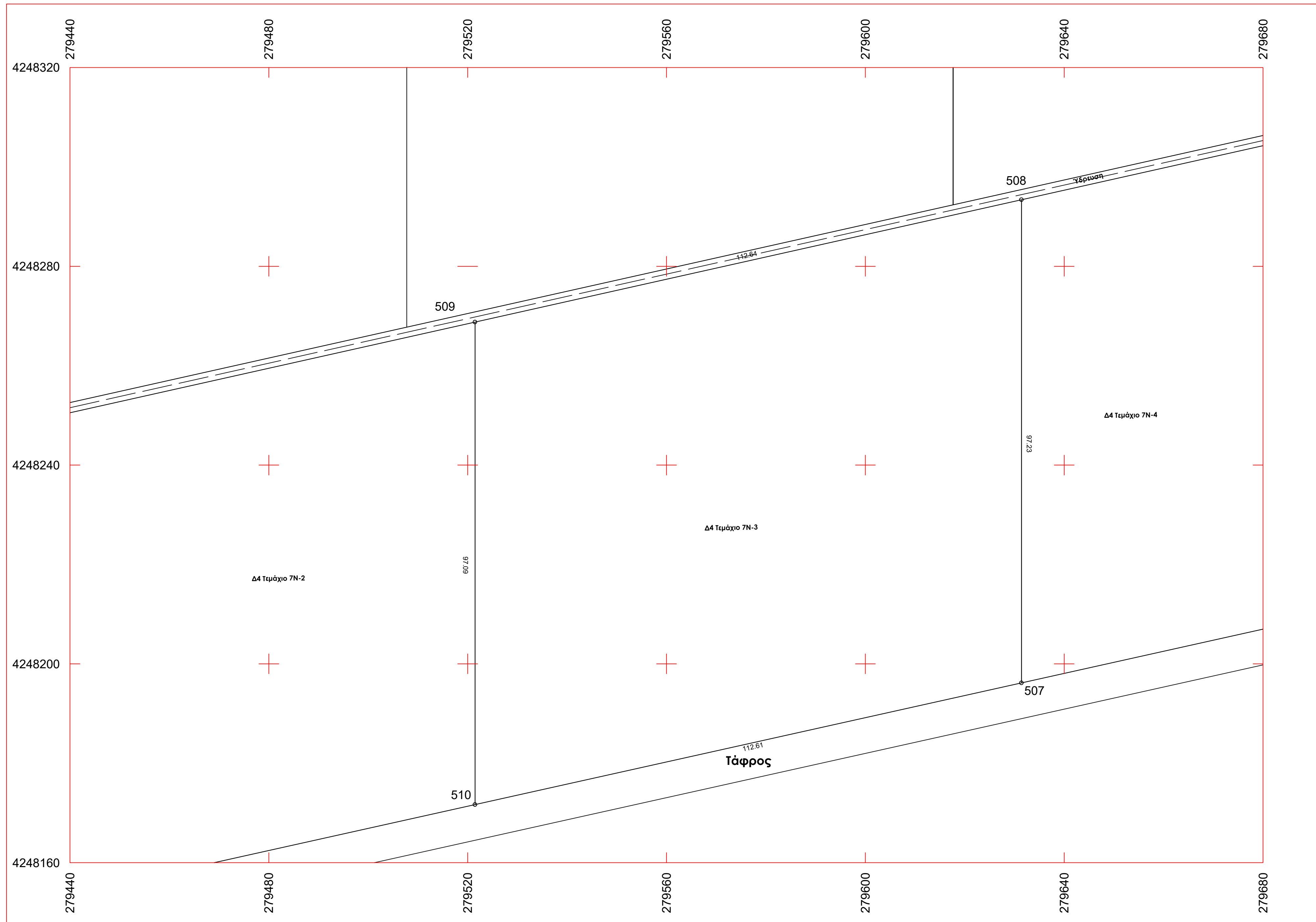

Παρατηρήσεις:
 1) Το διάγραμμα είναι ενταγμένο στο κρατικό σύστημα συντεταγμένων Ε.Γ.Σ.Α. '87
 2) Οι διαστάσεις και τα εμβαδά υπολογίσθηκαν αναλυτικά από τις συντεταγμένες των κορυφών
 3) Η εξάρτηση από το Ε.Γ.Σ.Α. '87 πραγματοποιήθηκε με σύστημα G.P.S. και κάνοντας χρήση του Ελληνικού Συστήματος Εντοπισμού - HEPOS
 4) Σύμφωνα με την απόφαση με ΑΔΑ: 6ΚΟΦ4653ΠΓ-ΒΡ2 το συγκεκριμένο αγροτεμάχιο προορίζεται για κατασκευή φωτοβολταϊκών σταθμών των ενεργειακών Κοινοτήτων της Περιφέρειας Δ.Ε. μετά από δωρεάν παραχώρηση από την Περιφέρεια Δυτικής Ελλάδας.
 5) Το αγρόκτημα PILOT - POLDER δημιουργήθηκε από αποξήρανση της λιμνοθάλασσας Μεσολογίου. Συνορεύει βόρεια, δυτικά και νότια με το Εθνικό Πάρκο Λιμνοθάλασσας Μεσολογίου (ΠΦ1) και ανατολικά με ζώνη ΠΠ2

**Πίνακας Συντεταγμένων των κορυφών του 511,512,513.....
 Εμβαδόν τετραγώνου = 10695.53 τ.μ. - Περίμετρος = 419.86 μ.**

α/α	X	Y	Αποστάσεις
511	279741.321	4248220.637	----
512	279741.321	4248318.010	511 - 512: 97.37
513	279631.401	4248293.392	512 - 513: 112.64
514	279631.401	4248196.160	513 - 514: 97.23
511	279741.321	4248220.637	514 - 511: 112.61

Όροι Δόμησης: Οι όροι και περιορισμοί δόμησης ορίζονται από το Π.Δ.24/5/1985 (ΦΕΚ Δ 270/30-5-1985), Ν.3212/03(ΦΕΚ-308/Α/31-12-03) , ΠΔ/5-4-77 (ΦΕΚ-133 Δ) , ΒΔ/24-10-62 (ΦΕΚ-142/Δ), ΒΔ/21-7-64 (ΦΕΚ-141/Δ), ΠΔ/6-10-78 (ΦΕΚ-538/Δ), ΠΔ/6-10-78(ΦΕΚ-538/Δ) & Νόμος 4759/2020

Ια. Ελάχιστον εμβαδόν γηπέδου τέσσερις χιλιάδες (4000) τμ.
 Για γήπεδο που υφίσταται μετά την ημέρα δημοσίευσής του Ν. 3212/2003 (ΦΕΚ 308 Α') απαιτούνται ελάχιστο εμβαδόν γηπέδου 4000 τμ και πρόσωπο σε κοινόχρηστο δρόμο 25 μ.
 β. Για γήπεδο που έχουν πρόσωπο σε διενεϊκές, εθνικές, επαρχιακές, δημοτικές και κοινοτικές οδούς καθώς και σε εγκαταλεηθέν τμήμα τους και σε σιδηροδρομικές γραμμές απαιτούνται:
 Ελάχιστο πρόσωπο: σαράντα πέντε (45) μ.
 Ελάχιστο βάθος: πενήντα (50) μ.
 Ελάχιστο εμβαδόν: τέσσερις χιλιάδες (4000) τμ.
 Ιβ. Κατά παράκληση θεωρούνται άρτια και οικοδομήσιμα:
 α. Τα γήπεδα που βρίσκονται εντός της ζώνης των πόλεων, κομών και οικισμών και είχαν την 24-4-77, ημέρα δημοσίευσής του ΠΔ/5-4-77 (ΦΕΚ-133Δ/77), ελάχιστο εμβαδόν δύο χιλιάδες (2000) τμ.
 β. Τα γήπεδα που την 31-5-85, ημέρα δημοσίευσής του ΠΔ/24-5-85, (ΦΕΚ-270Δ/85) είχαν πρόσωπο σε διενεϊκές, εθνικές, επαρχιακές, δημοτικές και κοινοτικές οδούς, καθώς και σε εγκαταλεημένα τμήμα αυτά και σε σιδηροδρομικές γραμμές και εφόσον έχουν:
 αα. Τα γήπεδα που υπάρχουν την 12-11-62, ημέρα δημοσίευσής του ΒΔ/24-10-62 (ΦΕΚ-142Δ/62): Ελάχιστο πρόσωπο: δέκα (10) μ.
 Ελάχιστο βάθος: δέκα πέντε (15) μ.
 Ελάχιστο εμβαδόν: επτακόσια πενήντα (750) τμ.
 ββ. Τα γήπεδα που υπάρχουν την 12-9-64, ημέρα δημοσίευσής του ΒΔ/21-7-64 (ΦΕΚ-141Δ/64): Ελάχιστο πρόσωπο: είκοσι (20) μ.
 Ελάχιστο βάθος: τριάντα πέντε (35) μ.
 Ελάχιστο εμβαδόν: χίλια διακόσια (1200) τμ.
 γγ. Τα γήπεδα που υπάρχουν την 17-10-78, ημέρα δημοσίευσής του ΠΔ/6-10-78 (ΦΕΚ-538Δ/78): Ελάχιστο πρόσωπο: είκοσι πέντε (25) μ.
 Ελάχιστο βάθος: σαράντα (40) μ.
 Ελάχιστο εμβαδόν: δύο χιλιάδες (2000) τμ.
 δδ. Τα γήπεδα που δημιουργήθηκαν από την 17-10-78 μέχρι την 31-5-85: Ελάχιστο εμβαδόν: τέσσερις χιλιάδες (4000) τμ.

**ΥΠΕΥΘΥΝΗ ΔΗΛΩΣΗ
 (άρθρο 8 Ν.1599/1986)**

Ο κάτωθι υπογεγραμμένος Αγρονόμος & Τοπογράφος Μηχανικός, Ρέντζος Βασιλείος, με ατομική μου ευθύνη και γνωρίζοντας τις κυρώσεις, που προβλέπονται από τις διατάξεις της παρ. 6 του άρθρου 22 του Ν. 1599/1986, δηλώνω ότι:

Το Γεωτεμάχιο 7Ν-4 (511-512-513-514-511) ιδιοκτησίας Περιφέρειας Δυτικής Ελλάδας εμβαδού Ε = 10695.53 τ.μ., το οποίο ευρίσκεται εκτός ρυμοτομικού σχεδίου, εκτός ορίων οικισμού και εκτός ζώνης , στη θέση Αγρόκτημα PILOT - POLDER (Δ.Κ. Μεσολογίου - Δ.Ε. Ι.Π. Μεσολογίου) του Δήμου Ι.Π. Μεσολογίου , Π.Ε. Αιτωλοακαρνανίας δεν εμπίπτει στις δασικές εν γένει εκτάσεις και δεν διέπεται από τις διατάξεις της δασικής νομοθεσίας. Ο χαρακτηρισμός της έκτασης είναι Α/Α στον δασικό χάρτη Περιφερειακής Ενότητας Αιτωλοακαρνανίας, ο οποίος βρίσκεται σε διαδικασία ανάρτησης σύμφωνα με την υπ' Αρ. Πρωτ. 21605 / 05-02-2021 απόφαση που δημοσιεύτηκε με την ΑΔΑ:900ΜΟΡ1Φ-Τ40 .

Ο ΔΗΛΩΝ

ΡΕΝΤΖΙΟΣ Ε. ΒΑΣΙΛΕΙΟΣ
 ΑΓΡΟΝΟΜΟΣ & ΤΟΠΟΓΡΑΦΟΣ ΜΗΧΑΝΙΚΟΣ
 ΔΙΠΛΩΜΑΤΟΥΧΟΣ Ε.Μ.Π.
 ΑΡΙΘΜΟΣ ΜΗΤΡΩΟΥ Τ.Ε.Ε.: 125695
 ΜΑΚΡΗ 22 ΑΓΡΙΝΙΟ - ΤΗΛ./6976 343933
 ΑΦΜ: 133282821 - ΔΟΥ: ΑΓΡΙΝΙΟΥ

ΥΠΟΜΝΗΜΑ

1. Γεωτεμάχιο 7Ν-4 (511-512-513-514-511) ιδιοκτησίας Περιφέρειας Δυτικής Ελλάδας εμβαδού Ε = 10695.53 τ.μ., το οποίο ευρίσκεται εκτός ρυμοτομικού σχεδίου, εκτός ορίων οικισμού και εκτός ζώνης , στη θέση Αγρόκτημα PILOT - POLDER (Δ.Κ. Μεσολογίου - Δ.Ε. Ι.Π. Μεσολογίου) του Δήμου Ι.Π. Μεσολογίου , Π.Ε. Αιτωλοακαρνανίας.

ΥΠΕΥΘΥΝΗ ΔΗΛΩΣΗ Ν.651/77

Ο κάτωθι υπογεγραμμένος Αγρονόμος & Τοπογράφος Μηχανικός, Ρέντζος Βασιλείος δηλώνω υπεύθυνα ότι:

1. το υπό στοιχεία γεωτεμάχιο 7Ν-4 (511-512-513-514-511) ιδιοκτησίας Περιφέρειας Δυτικής Ελλάδας εμβαδού Ε = 10695.53 τ.μ., το οποίο ευρίσκεται εκτός ρυμοτομικού σχεδίου, εκτός ορίων οικισμού και εκτός ζώνης , στη θέση Αγρόκτημα PILOT - POLDER (Δ.Κ. Μεσολογίου - Δ.Ε. Ι.Π. Μεσολογίου) του Δήμου Ι.Π. Μεσολογίου , Π.Ε. Αιτωλοακαρνανίας, είναι άρτιο ως προς το εμβαδό και μη οικοδομήσιμο λόγω έλλειψης προσώπου σε κοινόχρηστη οδό, σύμφωνα με τις ισχύουσες πολεοδομικές διατάξεις. Δεν υπόκειται στις διατάξεις του Ν.1337/1983 περί εισφοράς σε γη και χρήμα και εντός του δεν διέρχεται ρέμα και γραμμή ρεύματος υψηλής τάσης

Ο ΔΗΛΩΝ

ΡΕΝΤΖΙΟΣ Ε. ΒΑΣΙΛΕΙΟΣ
 ΑΓΡΟΝΟΜΟΣ & ΤΟΠΟΓΡΑΦΟΣ ΜΗΧΑΝΙΚΟΣ
 ΔΙΠΛΩΜΑΤΟΥΧΟΣ Ε.Μ.Π.
 ΑΡΙΘΜΟΣ ΜΗΤΡΩΟΥ Τ.Ε.Ε.: 125695
 ΜΑΚΡΗ 22 ΑΓΡΙΝΙΟ - ΤΗΛ./6976 343933
 ΑΦΜ: 133282821 - ΔΟΥ: ΑΓΡΙΝΙΟΥ

ΤΕΧΝΙΚΟ ΓΡΑΦΕΙΟ ΒΑΣΙΛΕΙΟΣ ΡΕΝΤΖΙΟΣ ΑΓΡ. & ΤΟΠΟΓΡΑΦΟΣ ΜΗΧΑΝΙΚΟΣ Ε.Μ.Π. ΜΑΚΡΗ 22 - ΑΓΡΙΝΙΟ ΤΚ 30132 ΤΗΛ. 2641020409 - 6976343933		
ΕΡΓΟΔΟΤΗΣ ΕΝΕΡΓΕΙΑΚΗ ΚΟΙΝΟΤΗΤΑ Δ4		
ΕΡΓΟ Τοπογραφική Αποτύπωση - Κατάμηση (Τεμάχιο 7Ν-4)		
ΘΕΣΗ Αγρόκτημα PILOT - POLDER (Δ.Κ. Μεσολογίου - Δ.Ε. Ι.Π. Μεσολογίου) του Δήμου Ι.Π. Μεσολογίου , Π.Ε. Αιτωλοακαρνανίας		
ΘΕΜΑ ΣΧΕΔΙΟΥ ΤΟΠΟΓΡΑΦΙΚΟ ΔΙΑΓΡΑΜΜΑ	ΑΡΙΘΜΟΣ ΣΧΕΔΙΟΥ T119	ΚΛΙΜΑΚΑ 1:500
ΧΡΟΝΟΣ ΜΕΛΕΤΗΣ ΙΑΝΟΥΑΡΙΟΣ 2022		
ΣΦΡΑΓΙΔΑ ΜΕΛΕΤΗΤΗ		
ΡΕΝΤΖΙΟΣ Ε. ΒΑΣΙΛΕΙΟΣ ΑΓΡΟΝΟΜΟΣ & ΤΟΠΟΓΡΑΦΟΣ ΜΗΧΑΝΙΚΟΣ ΔΙΠΛΩΜΑΤΟΥΧΟΣ Ε.Μ.Π. ΑΡΙΘΜΟΣ ΜΗΤΡΩΟΥ Τ.Ε.Ε.: 125695 ΜΑΚΡΗ 22 ΑΓΡΙΝΙΟ - ΤΗΛ./6976 343933 ΑΦΜ: 133282821 - ΔΟΥ: ΑΓΡΙΝΙΟΥ		

Απόσπασμα από χάρτη Γ.Υ.Σ. κλίμακας 1:5000 Φύλλο:6212_3

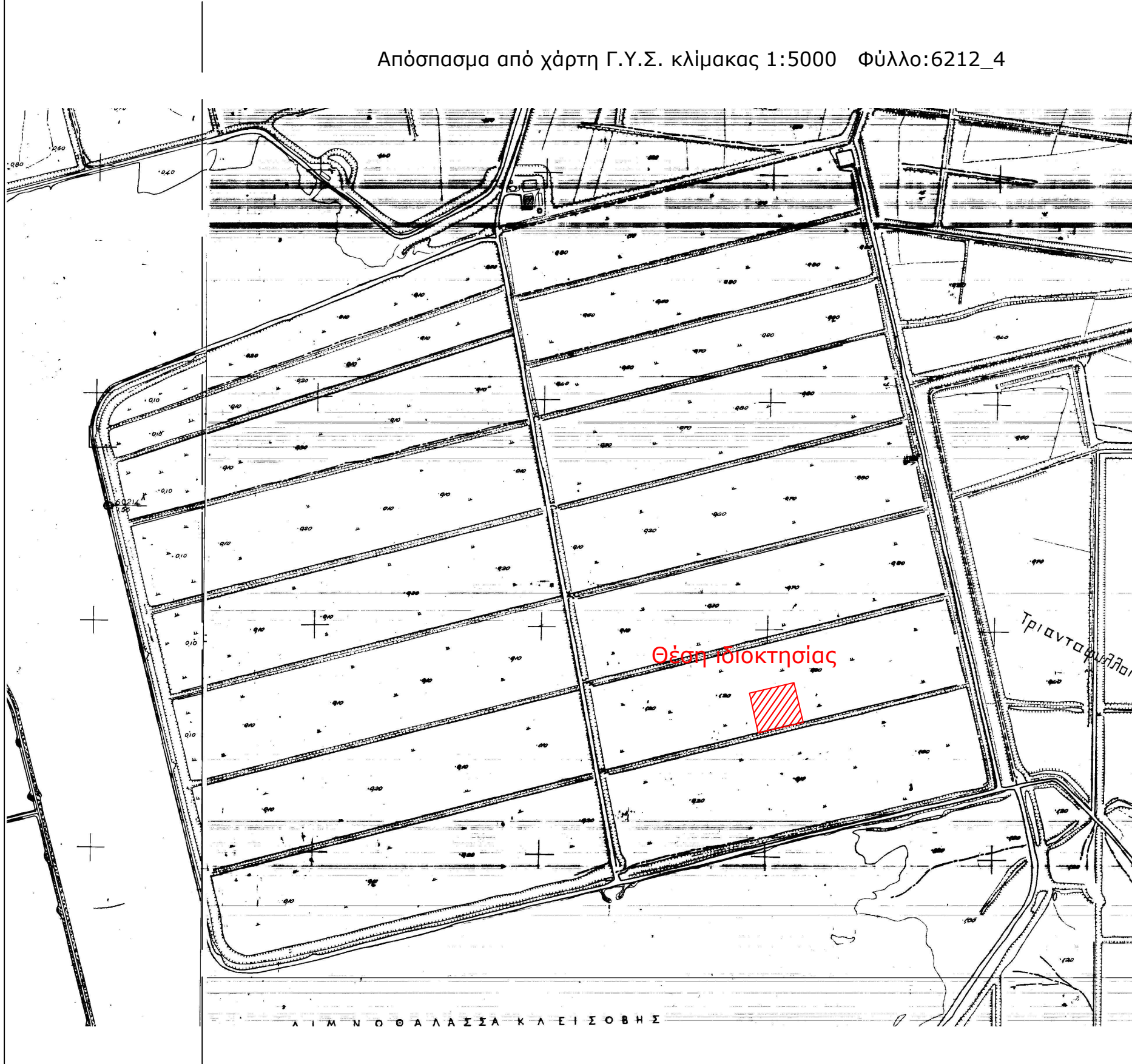

Απόσπασμα από χάρτη Γ.Υ.Σ. κλίμακας 1:5000 Φύλλο:6212_4

Απόσπασμα από χάρτη Γ.Υ.Σ. κλίμακας 1:50000 ΜΕΣΟΛΟΓΙΟΝ

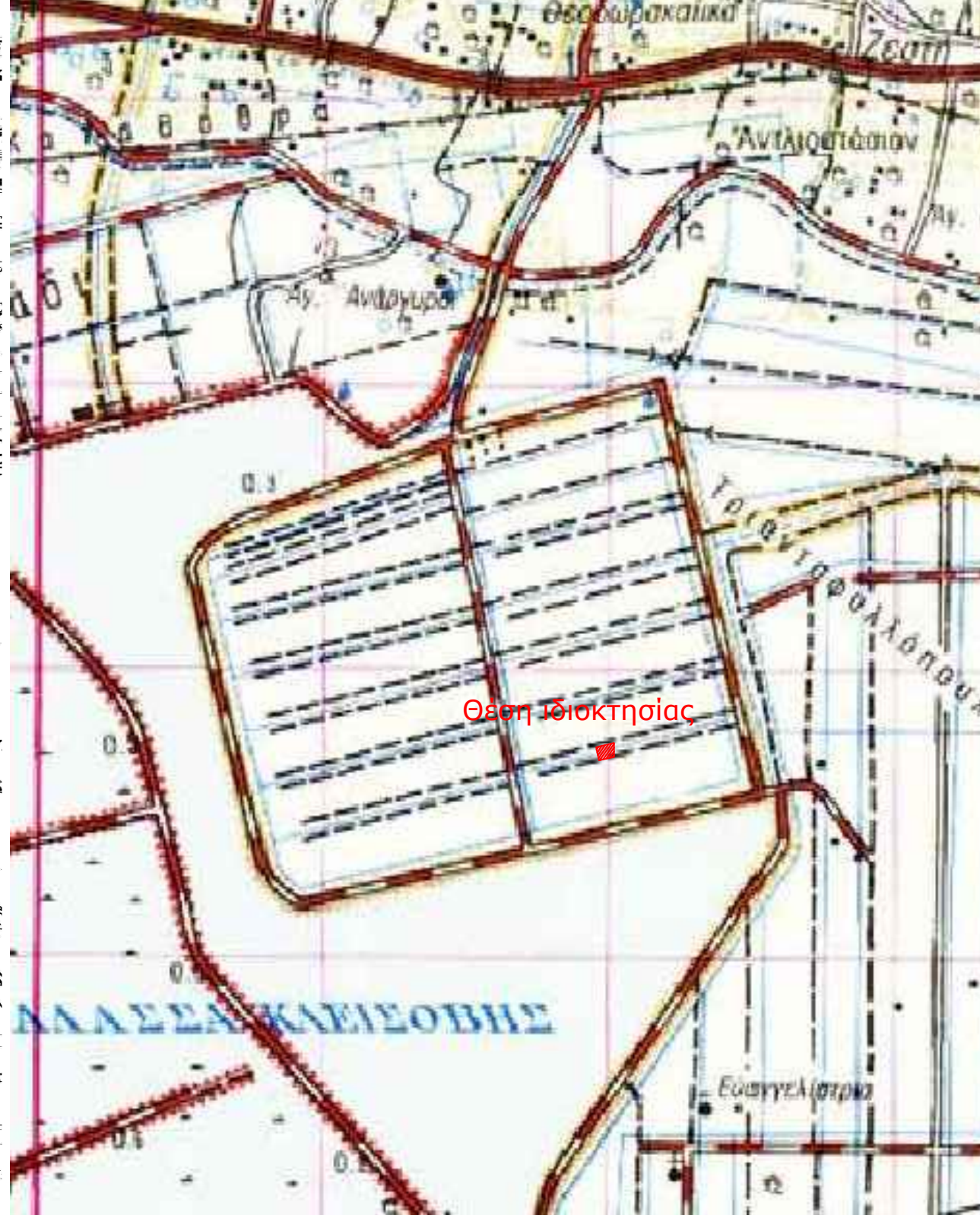

Απόσπασμα από ορθοφωτοχάρτη Ελληνικού Κτηματολογίου

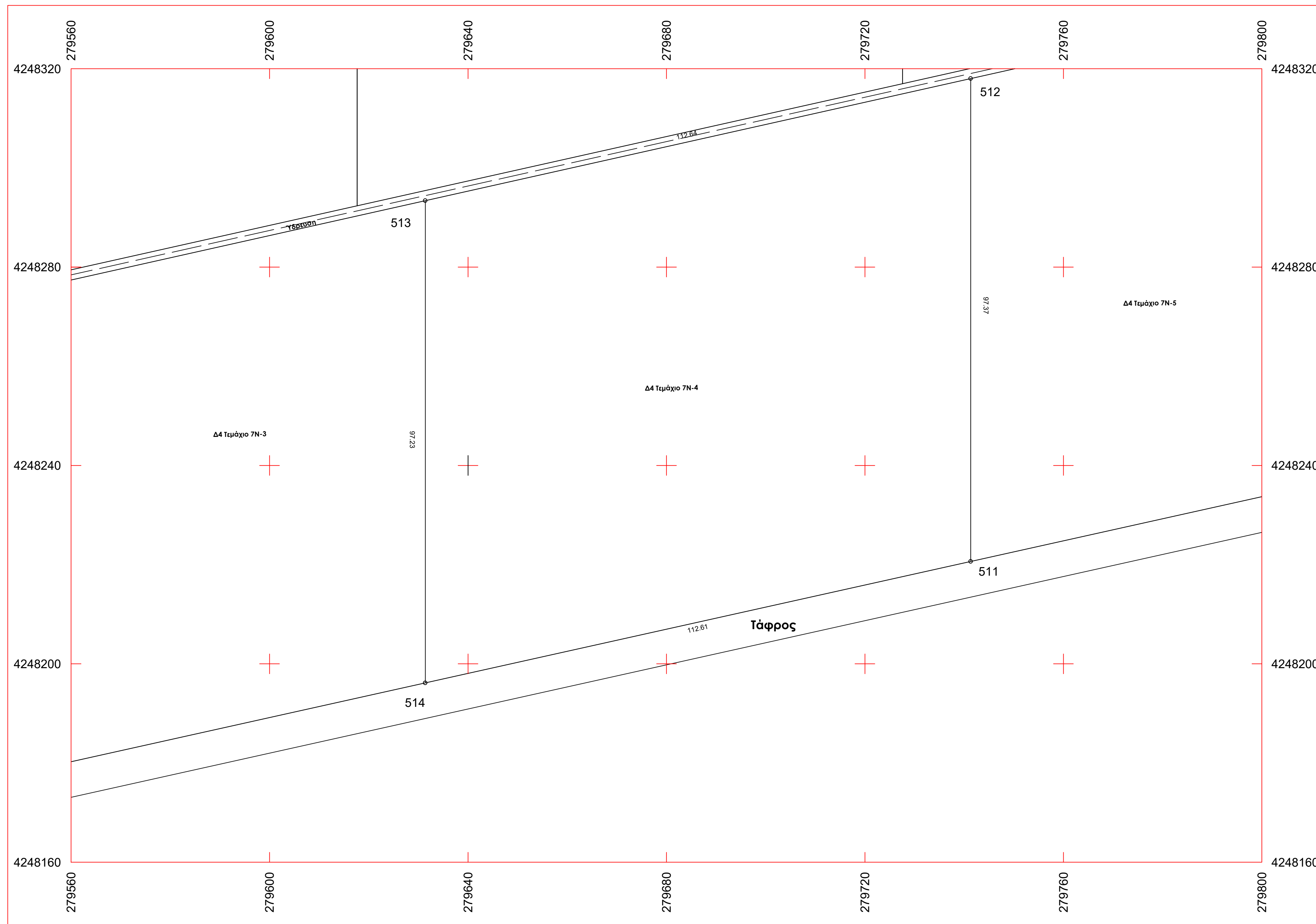

Πίνακας Συντεταγμένων των κορυφών του 515,516,517.....

Εμβαδόν τετραγώνου = 10711.01 τ.μ. - Περίμετρος = 420.14 μ.

α/α	X	Y	Αποστάσεις
515	279851.241	4248245.114	----
516	279851.241	4248342.628	515 - 516: 97.51
517	279741.321	4248318.010	516 - 517: 112.64
518	279741.321	4248220.637	517 - 518: 97.37
515	279851.241	4248245.114	518 - 515: 112.61

Παρατηρήσεις:
 1) Το διάγραμμα είναι ενταγμένο στο κρατικό σύστημα συντεταγμένων Ε.Γ.Σ.Α. '87
 2) Οι διαστάσεις και τα εμβαδά υπολογίσθηκαν αναλυτικά από τις συντεταγμένες των κορυφών
 3) Η εξάρτηση από το Ε.Γ.Σ.Α. '87 πραγματοποιήθηκε με σύστημα G.P.S. και κόντασας χρήση του Ελληνικού Συστήματος Εντιστισμού - HEPOS
 4) Σύμφωνα με την απόφαση με ΑΔΑ: 6ΚΟΦ4653ΠΓ-ΒΡ2 το συγκεκριμένο αγροτεμάχιο προορίζεται για κατασκευή φωτοβολταϊκών σταθμών των ενεργειακών Κοινοτήτων της Περιφέρειας Δ.Ε. μετά από δωρεάν παραχώρηση από την Περιφέρεια Δυτικής Ελλάδας.
 5) Το αγρόκτημα PILOT - POLDER δημιουργήθηκε από αποξήρανση της λιμνοθάλασσας Μεσολογίου. Συνορεύει βόρεια, δυτικά και νότια με το Εθνικό Πάρκο Λιμνοθάλασσας Μεσολογίου (ΠΦ1) και ανατολικά με ζώνη ΠΠ2

Όροι Δόμησης: Οι όροι και περιορισμοί δόμησης ορίζονται από τα Π.Δ.24/5/1985 (ΦΕΚ Δ 270/30-5-1985), Ν.3212/03(ΦΕΚ-308/Α/31-12-03), ΠΔ/5-4-77 (ΦΕΚ-133 Δ), ΒΔ/24-10-62 (ΦΕΚ-142/Δ), ΒΔ/21-7-64 (ΦΕΚ-141/Δ), ΠΔ/6-10-78 (ΦΕΚ-538/Δ), ΠΔ/6-10-78(ΦΕΚ-538/Δ) & Νόμος 4759/2020

Ια. Ελάχιστο εμβαδόν γηπέδου τέσσερις χιλιάδες (4000) τμ. Για γήπεδα που υφίστανται μετά την ημέρα δημοσίευσής του Ν. 3212/2003 (ΦΕΚ 308 Α') απαιτούνται ελάχιστο εμβαδόν γηπέδου 4000 τμ και πρόσωπο σε κοινόχρηστο δρόμο 25 μ.
 β. Για γήπεδα που έχουν πρόσωπο σε διεθνείς, εθνικές, επαρχιακές, δημοτικές και κοινοτικές οδούς καθώς και σε εγκαταλεηθέν τμήματά τους και σε σιδηροδρομικές γραμμές απαιτούνται:
 Ελάχιστο πρόσωπο: σαράντα πέντε (45) μ.
 Ελάχιστο βάθος: πενήντα (50) μ.
 Ελάχιστο εμβαδόν: τέσσερις χιλιάδες (4000) τμ.
 Ιβ. Κατά παράκληση θεωρούνται άρπη και οικοδομήσιμα:
 α. Τα γήπεδα που βρίσκονται εντός της ζώνης των πόλεων, κομών και οικισμών και είχαν την 24-4-77, ημέρα δημοσίευσής του ΠΔ/5-4-77 (ΦΕΚ-133/Δ/77), ελάχιστο εμβαδόν δύο χιλιάδες (2000) τμ.
 β. Τα γήπεδα που την 31-5-85, ημέρα δημοσίευσής του ΠΔ/24-5-85, (ΦΕΚ-270/Δ/85) είχαν πρόσωπο σε διεθνείς, εθνικές, επαρχιακές, δημοτικές και κοινοτικές οδούς, καθώς και σε εγκαταλεημένα τμήματά τους και σε σιδηροδρομικές γραμμές και εφόσον έχουν:
 αα. Τα γήπεδα που υπάρχουν την 12-11-62, ημέρα δημοσίευσής του ΒΔ/24-10-62 (ΦΕΚ-142/Δ/62): Ελάχιστο πρόσωπο: δέκα (10) μ.
 Ελάχιστο βάθος: δέκα πέντε (15) μ.
 Ελάχιστο εμβαδόν: επτακόσια πενήντα (750) τμ.
 ββ. Τα γήπεδα που υπάρχουν την 12-9-64, ημέρα δημοσίευσής του ΒΔ/21-7-64 (ΦΕΚ-141/Δ/64): Ελάχιστο πρόσωπο: είκοσι (20) μ.
 Ελάχιστο βάθος: τριάντα πέντε (35) μ.
 Ελάχιστο εμβαδόν: χίλια διακόσια (1200) τμ.
 γγ. Τα γήπεδα που υπάρχουν την 17-10-78, ημέρα δημοσίευσής του ΠΔ/6-10-78 (ΦΕΚ-538/Δ/78): Ελάχιστο πρόσωπο: είκοσι πέντε (25) μ.
 Ελάχιστο εμβαδόν: σαράντα (40) μ.
 Ελάχιστο εμβαδόν: δύο χιλιάδες (2000) τμ.
 δδ. Τα γήπεδα που δημοσιεύθηκαν από την 17-10-78 μέχρι την 31-5-85: Ελάχιστο εμβαδόν: τέσσερις χιλιάδες (4000) τμ.

ΥΠΕΥΘΥΝΗ ΔΗΛΩΣΗ
(άρθρο 8 Ν.1599/1986)

Ο κάτωθι υπογεγραμμένος Αγρονόμος & Τοπογράφος Μηχανικός, Ρέντζος Βασιλείος, με ατομική μου ευθύνη και γνωρίζοντας τις κυρώσεις, που προβλέπονται από τις διατάξεις της παρ. 6 του άρθρου 22 του Ν. 1599/1986, δηλώνω ότι:

Το Γεωτεμάχιο 7Ν-5 (515-516-517-518-515) ιδιοκτησίας Περιφέρειας Δυτικής Ελλάδας εμβαδού Ε = 10711.01 τ.μ., το οποίο ευρίσκεται εκτός ρυμοτομικού σχεδίου, εκτός ορίων οικισμού και εκτός ζώνης, στη θέση Αγρόκτημα PILOT - POLDER (Δ.Κ. Μεσολογίου - Δ.Ε. Ι.Π. Μεσολογίου) του Δήμου Ι.Π. Μεσολογίου, Π.Ε. Αιτωλοακαρνανίας δεν εμπίπτει στις διατάξεις εν γένει εκτάσεις και δεν διέπεται από τις διατάξεις της δασικής νομοθεσίας. Ο χαρακτηρισμός της έκτασης είναι Α/Α στον δασικό χάρτη Περιφερειακής Ενότητας Αιτωλοακαρνανίας, ο οποίος βρίσκεται σε διαδικασία ανάρτησης σύμφωνα με την υπ' Αρ. Πρωτ. 21605 / 05-02-2021 απόφαση που δημοσιεύτηκε με την ΑΔΑ:9Ο0ΜΟΡ1Φ-14Q .

Ο ΔΗΛΩΝ

ΡΕΝΤΖΙΟΣ Ε. ΒΑΣΙΛΕΙΟΣ
 ΑΓΡΟΝΟΜΟΣ & ΤΟΠΟΓΡΑΦΟΣ ΜΗΧΑΝΙΚΟΣ
 ΔΙΠΛΩΜΑΤΟΥΧΟΣ Ε.Μ.Π.
 ΑΡΙΘΜΟΣ ΜΗΤΡΩΟΥ Τ.Ε.Ε.: 125695
 ΜΑΚΡΗ 22 ΑΓΡΙΝΙΟ - ΤΗΛ: 6976 343933
 ΑΦΜ: 133282921 - ΔΟΥ: ΑΓΡΙΝΙΟΥ

ΥΠΟΜΝΗΜΑ

1. Γεωτεμάχιο 7Ν-5 (515-516-517-518-515) ιδιοκτησίας Περιφέρειας Δυτικής Ελλάδας εμβαδού Ε = 10711.01 τ.μ., το οποίο ευρίσκεται εκτός ρυμοτομικού σχεδίου, εκτός ορίων οικισμού και εκτός ζώνης, στη θέση Αγρόκτημα PILOT - POLDER (Δ.Κ. Μεσολογίου - Δ.Ε. Ι.Π. Μεσολογίου) του Δήμου Ι.Π. Μεσολογίου, Π.Ε. Αιτωλοακαρνανίας.

ΥΠΕΥΘΥΝΗ ΔΗΛΩΣΗ Ν.651/77

Ο κάτωθι υπογεγραμμένος Αγρονόμος & Τοπογράφος Μηχανικός, Ρέντζος Βασιλείος δηλώνω υπεύθυνα ότι:

1. το υπό στοιχεία γεωτεμάχιο 7Ν-5 (515-516-517-518-515) ιδιοκτησίας Περιφέρειας Δυτικής Ελλάδας εμβαδού Ε = 10711.01 τ.μ., το οποίο ευρίσκεται εκτός ρυμοτομικού σχεδίου, εκτός ορίων οικισμού και εκτός ζώνης, στη θέση Αγρόκτημα PILOT - POLDER (Δ.Κ. Μεσολογίου - Δ.Ε. Ι.Π. Μεσολογίου) του Δήμου Ι.Π. Μεσολογίου, Π.Ε. Αιτωλοακαρνανίας, είναι άρπη ως προς το εμβαδόν και μη οικοδομήσιμο λόγω έλλειψης προσώπου σε κοινόχρηστη οδό, σύμφωνα με τις ισχύουσες πολεοδομικές διατάξεις. Δεν υπάγεται στις διατάξεις του Ν.1337/1983 περί εισφοράς σε γη και χρήμα και εντός του δεν διέρχεται ρέμα και γραμμή ρεύματος υψηλής τάσης

Ο ΔΗΛΩΝ

ΡΕΝΤΖΙΟΣ Ε. ΒΑΣΙΛΕΙΟΣ
 ΑΓΡΟΝΟΜΟΣ & ΤΟΠΟΓΡΑΦΟΣ ΜΗΧΑΝΙΚΟΣ
 ΔΙΠΛΩΜΑΤΟΥΧΟΣ Ε.Μ.Π.
 ΑΡΙΘΜΟΣ ΜΗΤΡΩΟΥ Τ.Ε.Ε.: 125695
 ΜΑΚΡΗ 22 ΑΓΡΙΝΙΟ - ΤΗΛ: 6976 343933
 ΑΦΜ: 133282921 - ΔΟΥ: ΑΓΡΙΝΙΟΥ

Απόσπασμα από χάρτη Γ.Υ.Σ. κλίμακας 1:5000 Φύλλο:6212_3

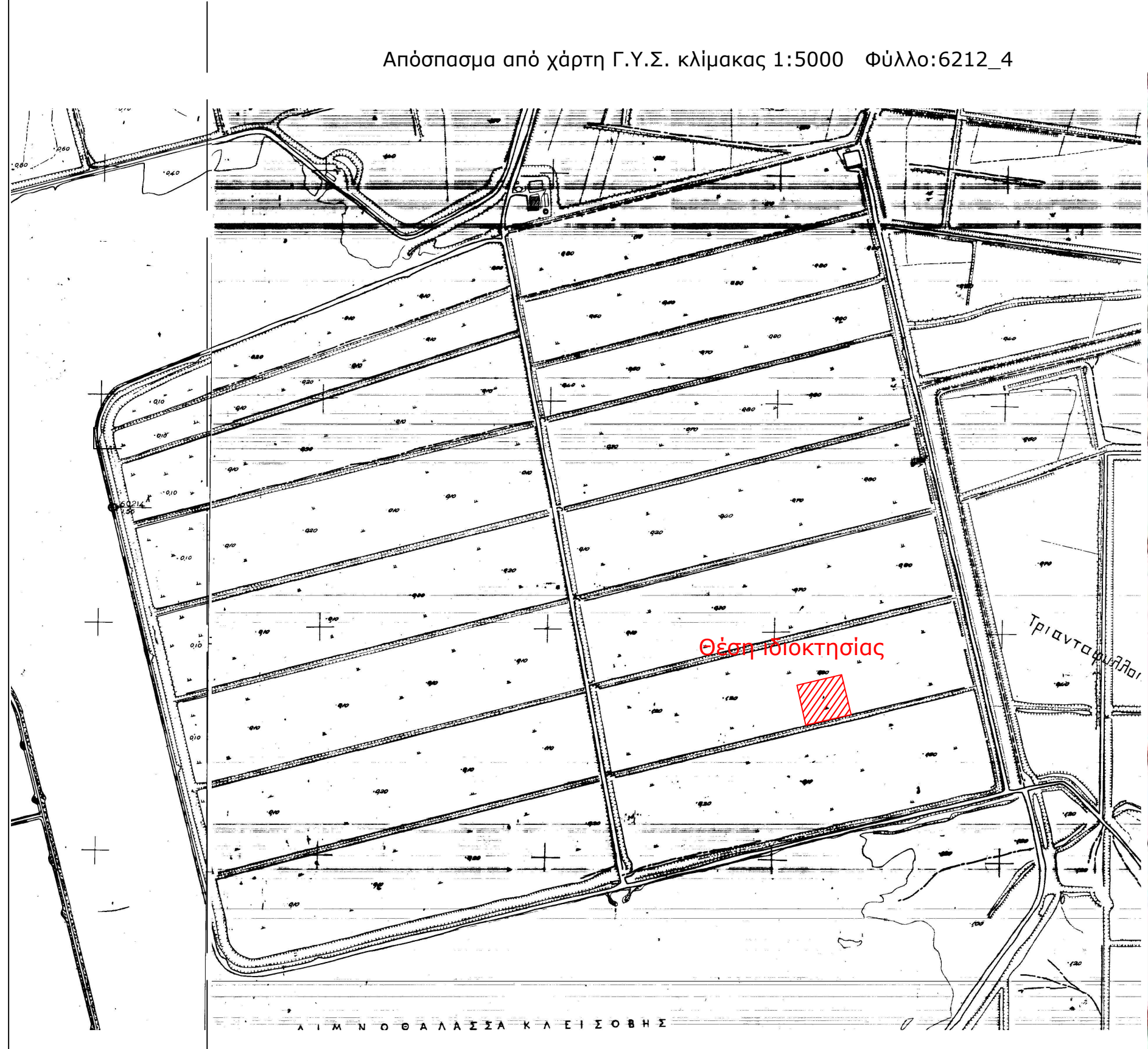

Απόσπασμα από χάρτη Γ.Υ.Σ. κλίμακας 1:5000 Φύλλο:6212_4

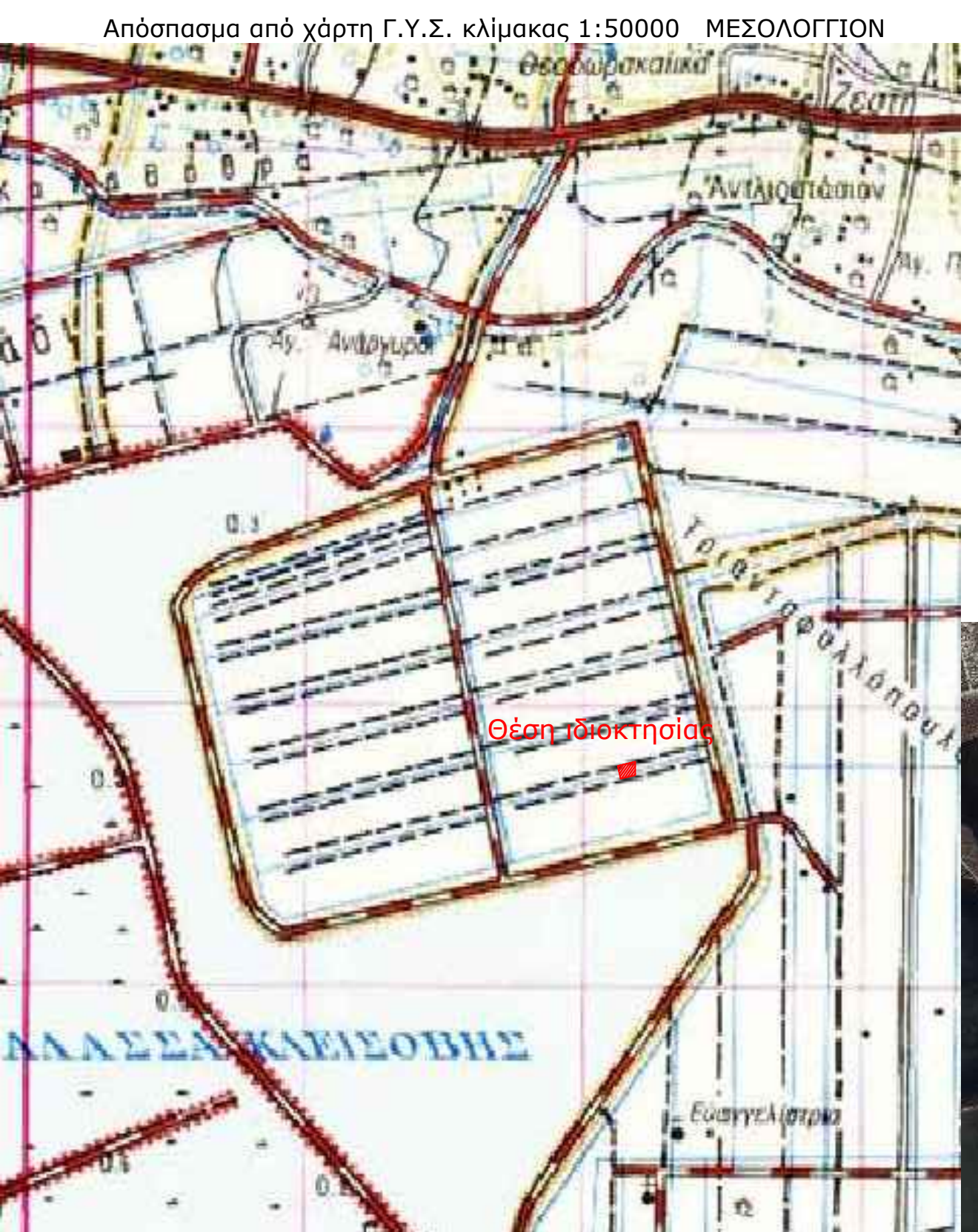

Απόσπασμα από ορθοφωτοχάρτη Ελληνικού Κτηματολογίου

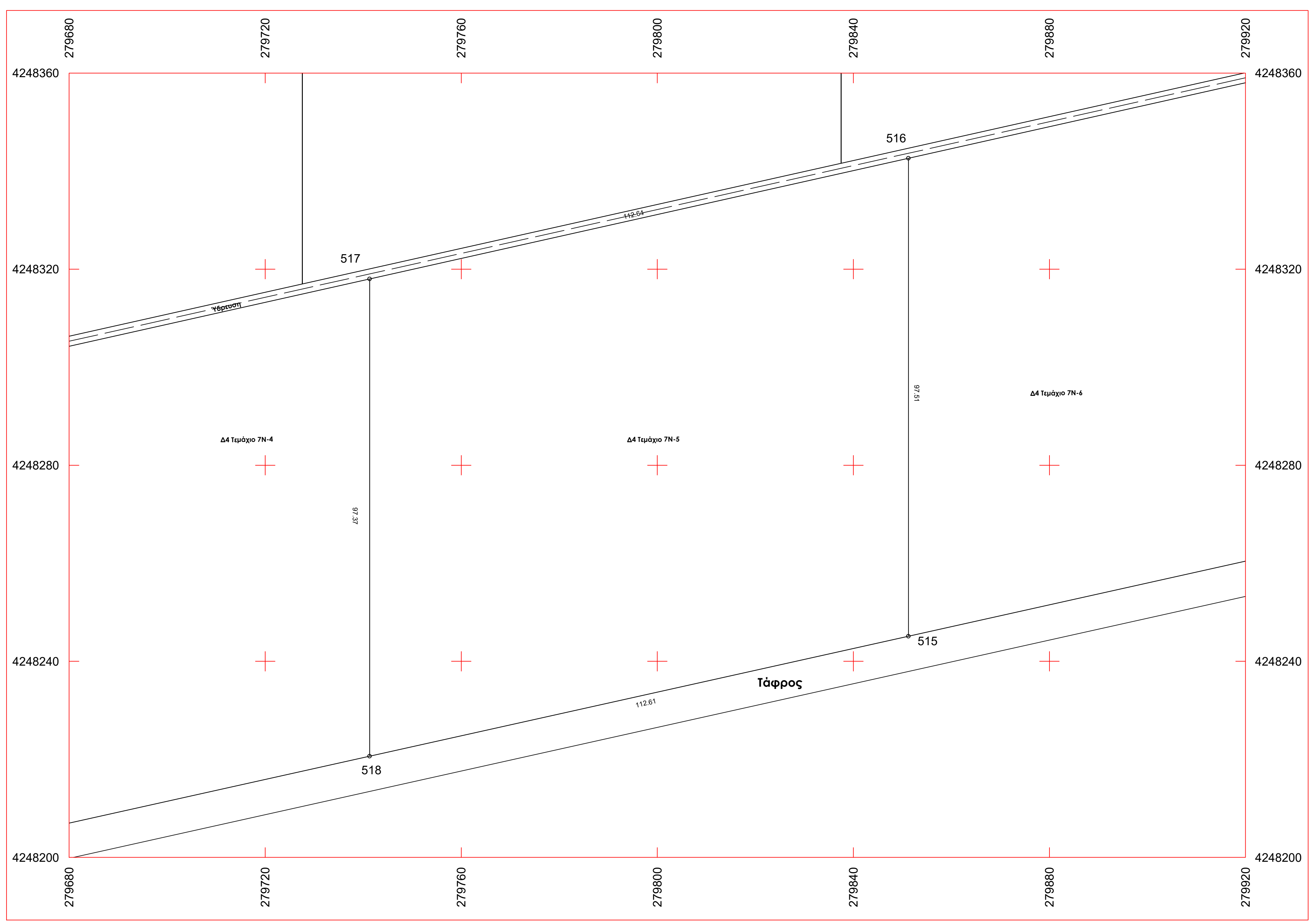

ΤΕΧΝΙΚΟ ΓΡΑΦΕΙΟ ΒΑΣΙΛΕΙΟΣ ΡΕΝΤΖΙΟΣ ΑΓΡ. & ΤΟΠΟΓΡΑΦΟΣ ΜΗΧΑΝΙΚΟΣ Ε.Μ.Π. ΜΑΚΡΗ 22 - ΑΓΡΙΝΙΟ ΤΚ 30132 ΤΗΛ. 2641020409 - 6976343933		
ΕΡΓΟΔΟΤΗΣ ΕΝΕΡΓΕΙΑΚΗ ΚΟΙΝΟΤΗΤΑ Δ4		
ΕΡΓΟ Τοπογραφική Αποτύπωση - Κατάμηση (Τεμάχιο 7Ν-5)		
ΘΕΣΗ Αγρόκτημα PILOT - POLDER (Δ.Κ. Μεσολογίου - Δ.Ε. Ι.Π. Μεσολογίου) του Δήμου Ι.Π. Μεσολογίου, Π.Ε. Αιτωλοακαρνανίας		
ΘΕΜΑ ΣΧΕΔΙΟΥ ΤΟΠΟΓΡΑΦΙΚΟ ΔΙΑΓΡΑΜΜΑ	ΑΡΙΘΜΟΣ ΣΧΕΔΙΟΥ T120	ΚΛΙΜΑΚΑ 1:500
ΧΡΟΝΟΣ ΜΕΛΕΤΗΣ ΙΑΝΟΥΑΡΙΟΣ 2022		
ΣΦΡΑΓΙΔΑ ΜΕΛΕΤΗΤΗ		
<p>ΡΕΝΤΖΙΟΣ Ε. ΒΑΣΙΛΕΙΟΣ ΑΓΡΟΝΟΜΟΣ & ΤΟΠΟΓΡΑΦΟΣ ΜΗΧΑΝΙΚΟΣ ΔΙΠΛΩΜΑΤΟΥΧΟΣ Ε.Μ.Π. ΑΡΙΘΜΟΣ ΜΗΤΡΩΟΥ Τ.Ε.Ε.: 125695 ΜΑΚΡΗ 22 ΑΓΡΙΝΙΟ - ΤΗΛ: 6976 343933 ΑΦΜ: 133282921 - ΔΟΥ: ΑΓΡΙΝΙΟΥ</p>		

**Πίνακας Συντεταγμένων των κορυφών του 519,520,521,522
Εμβαδόν τετραγώνου = 10726.48 τ.μ. - Περίμετρος = 420.42 μ.**

α/α	X	Y	Αποστάσεις
519	279961.161	4248269.591	----
520	279961.161	4248367.246	519 - 520: 97.65
521	279851.241	4248342.628	520 - 521: 112.64
522	279851.241	4248245.114	521 - 522: 97.51
519	279961.161	4248269.591	522 - 519: 112.61

Παρατηρήσεις:
1) Το διάγραμμα είναι ενταγμένο στο κρατικό σύστημα συντεταγμένων Ε.Γ.Σ.Α. '87
2) Οι διαστάσεις και τα εμβαδά υπολογίσθηκαν αναλυτικά από τις συντεταγμένες των κορυφών
3) Η εξάρτηση από το Ε.Γ.Σ.Α. '87 πραγματοποιήθηκε με σύστημα G.P.S. και κάνοντας χρήση του Ελληνικού Συστήματος Εντοπισμού - HEPOS
4) Σύμφωνα με την απόφαση με ΑΔΑ: 6ΚΟΦ4653ΠΓ-8ΡΖ το συγκεκριμένο αγροτεμάχιο προορίζεται για κατασκευή φωτοβολταϊκών σταθμών των ενεργειακών Κοινοτήτων της Περιφέρειας Δ.Ε. μετά απο δωρεάν παραχώρηση από την Περιφέρεια Δυτικής Ελλάδας.
5) Το αγρόκτημα PILOT - POLDER δημιουργήθηκε από αποξήρανση της λιμνοθάλασσας Μεσολογίου. Συνορεύει βόρεια, δυτικά και νότια με το Εθνικό Πάρκο Λιμνοθάλασσας Μεσολογίου (ΠΦ1) και ανατολικά με ζώνη ΠΠ2

Απόσπασμα από χάρτη Γ.Υ.Σ. κλίμακας 1:5000 Φύλλο:6212_3

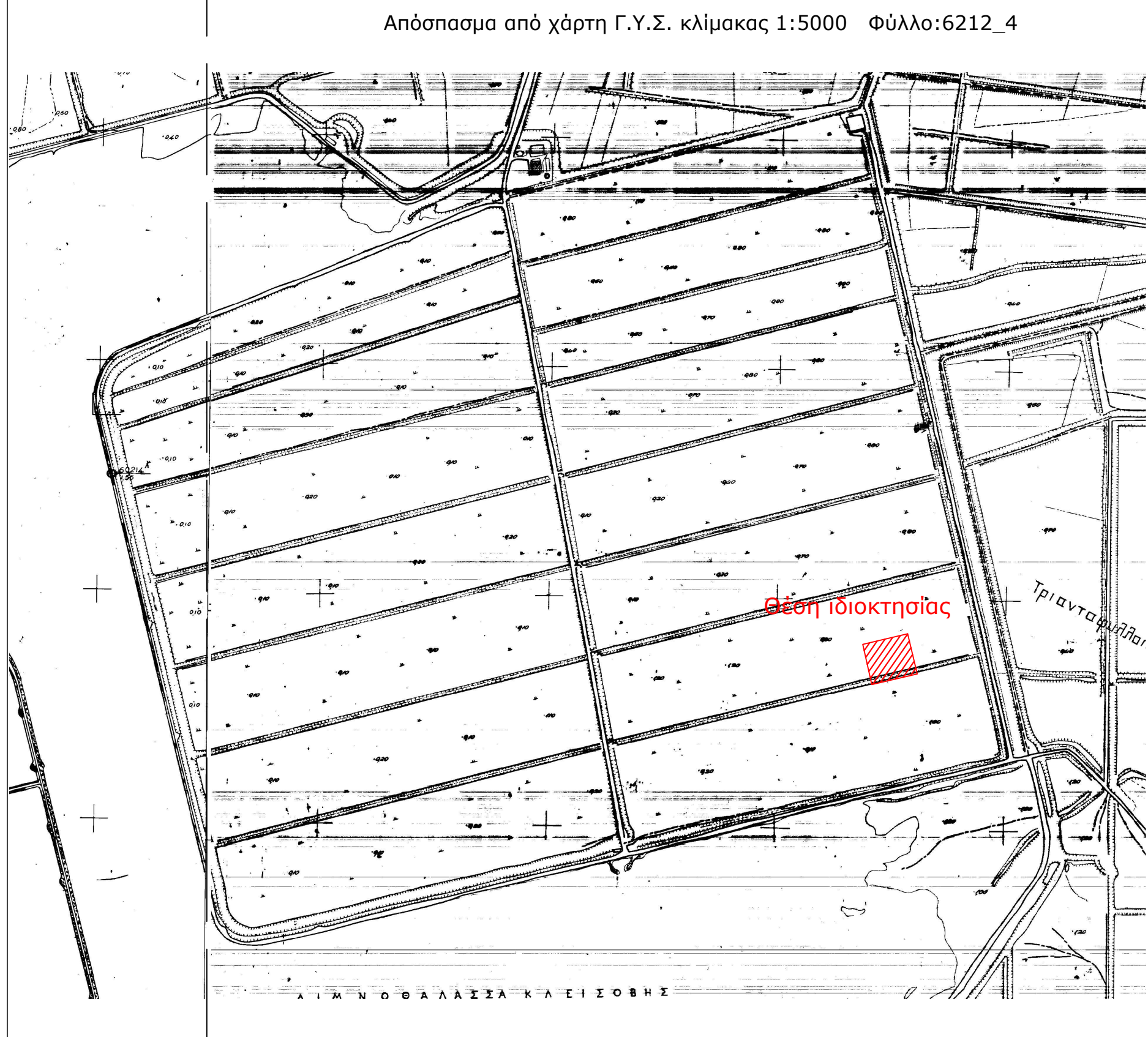

Απόσπασμα από χάρτη Γ.Υ.Σ. κλίμακας 1:50000 ΜΕΣΟΛΟΓΓΙΟΝ

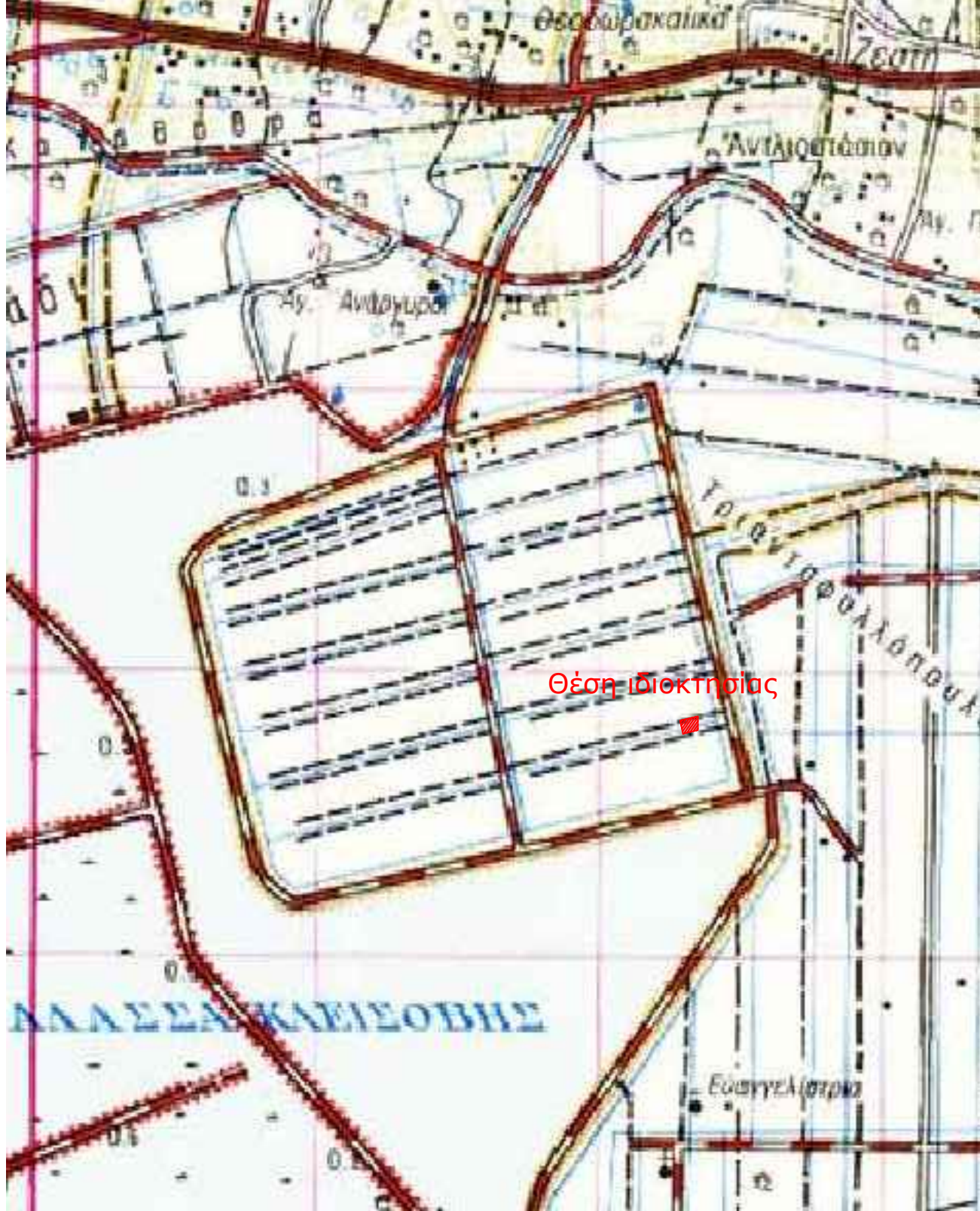

Απόσπασμα από ορθοφωτοχάρτη Ελληνικού Κτηματολογίου



Όροι Δόμησης: Οι όροι και περιορισμοί δόμησης ορίζονται από τα Π.Δ.24/5/1985 (ΦΕΚ Δ 270/30-5-1985), Ν.3212/03(ΦΕΚ-308/Α/31-12-03) , ΠΔ/5-4-77 (ΦΕΚ-133 Δ) ,ΒΔ/24-10-62 (ΦΕΚ-142/Δ), ΒΔ/21-7-64 (ΦΕΚ-141/Δ), ΠΔ/6-10-78 (ΦΕΚ-538/Δ), ΠΔ/6-10-78(ΦΕΚ-538/Δ) & Νόμος 4759/2020

Ια. Ελάχιστον εμβαδόν γηπέδου τέσσερις χιλιάδες (4000) τμ.
Για γήπεδα που υφίστανται μετά την ημέρα δημοσίευσης του Ν. 3212/2003 (ΦΕΚ 308 Α') απαιτούνται ελάχιστο εμβαδόν γηπέδου 4000 τμ και πρόσωπο σε κοινόχρηστο δρόμο 25 μ.
β. Για γήπεδα που έχουν πρόσωπο σε διεθνείς, εθνικές, επαρχιακές, δημοτικές και κοινοτικές οδούς καθώς και σε εγκλωβισμένα τμήματα τριών και σε σιδηροδρομικές γραμμές απαιτούνται:
Ελάχιστο πρόσωπο: σαράντα πέντε (45) μ.
Ελάχιστο βάθος: πενήντα (50) μ.
Ελάχιστο εμβαδόν: τέσσερις χιλιάδες (4000) τμ.
Π. κατά παρέκκλιση θεωρούνται άρτια και οικοδομήσιμα:
α. Τα γήπεδα που βρίσκονται εντός της ζώνης των πόλεων, κομών και οικισμών και είχαν την 24-4-77, ημέρα δημοσίευσης του ΠΔ/5-4-77 (ΦΕΚ-133/Δ/77), ελάχιστο εμβαδό δύο χιλιάδες (2000) τμ.
β. Τα γήπεδα που την 31-5-85, ημέρα δημοσίευσης του ΠΔ/24-5-85, (ΦΕΚ-270/Δ/85) είχαν πρόσωπο σε διεθνείς, εθνικές, επαρχιακές, δημοτικές και κοινοτικές οδούς, καθώς και σε εγκαταλελειμμένα τμήματα αυτών και σε σιδηροδρομικές γραμμές και εφόσον έχουν:
αα. Τα γήπεδα που υπάρχουν την 12-11-62, ημέρα δημοσίευσης του ΒΔ/24-10-62 (ΦΕΚ-142/Δ/62): Ελάχιστο πρόσωπο: δέκα (10) μ.
Ελάχιστο βάθος: δέκα πέντε (15) μ.
Ελάχιστο εμβαδόν: επτακόσια πενήντα (750) τμ.
ββ. Τα γήπεδα που υπάρχουν την 12-9-64, ημέρα δημοσίευσης του ΒΔ/21-7-64 (ΦΕΚ-141/Δ/64): Ελάχιστο πρόσωπο: είκοσι (20) μ.
Ελάχιστο βάθος: τριάντα πέντε (35) μ.
Ελάχιστο εμβαδόν: χίλια διακόσια (1200) τμ.
γγ. Τα γήπεδα που υπάρχουν την 17-10-78, ημέρα δημοσίευσης του ΠΔ/6-10-78 (ΦΕΚ-538/Δ/78): Ελάχιστο πρόσωπο: είκοσι πέντε (25) μ.
Ελάχιστο βάθος: σαράντα (40) μ.
Ελάχιστο εμβαδόν: δύο χιλιάδες (2000) τμ.
δδ. Τα γήπεδα που δημιουργήθηκαν από την 17-10-78 μέχρι την 31-5-85:
Ελάχιστο εμβαδόν: τέσσερις χιλιάδες (4000) τμ.

**ΥΠΕΥΘΥΝΗ ΔΗΛΩΣΗ
(άρθρο 8 Ν.1599/1986)**

Ο κάτωθι υπογεγραμμένος Αγρονόμος & Τοπογράφος Μηχανικός, Ρέντζιος Βασιλείος, με στομική μου ευθύνη και γνωρίζοντας τις κυρώσεις, που προβλέπονται από τις διατάξεις της παρ. 6 του άρθρου 22 του Ν. 1599/1986, δηλώνω ότι:

Το Γεωτεμάχιο 7Ν-6 (519-520-521-522-519) ιδιοκτησίας Περιφέρειας Δυτικής Ελλάδας εμβαδού Ε = 10.726,48 τ.μ., το οποίο ευρίσκεται εκτός ρυμοτομικού σχεδίου, εκτός ορίων οικισμού και εκτός ζώνης, στη θέση Αγρόκτημα PILOT - POLDER (Δ.Κ. Μεσολογίου - Δ.Ε. Ι.Π. Μεσολογίου) του Δήμου Ι.Π. Μεσολογίου, Π.Ε. Αιτωλοακαρνανίας δεν εμπίπτει στις δασικές εν γένει εκτάσεις και δεν διέπεται από τις διατάξεις της δασικής νομοθεσίας. Ο χαρακτηρισμός της έκτασης είναι Α/Α στον δασικό χάρτη Περιφερειακής Ενότητας Αιτωλοακαρνανίας ο οποίος βρίσκεται σε διαδικασία ανάρτησης σύμφωνα με την υπ' Αρ. Πρωτ. 21605 / 05-02-2021 απόφαση που δημοσιεύτηκε με την ΑΔΑ:9ΟΟΜΟΡΠ1Φ-Τ40.

Ο ΔΗΛΩΝ

ΡΕΝΤΖΙΟΣ Ε. ΒΑΣΙΛΕΙΟΣ
ΑΓΡΟΝΟΜΟΣ & ΤΟΠΟΓΡΑΦΟΣ ΜΗΧΑΝΙΚΟΣ
ΔΙΠΛΩΜΑΤΟΥΧΟΣ Ε.Μ.Π.
ΑΡΙΘΜΟΣ ΜΗΤΡΩΟΥ Τ.Ε.Ε.: 125695
ΜΑΚΡΗ 22 ΑΓΡΙΝΙΟ - ΤΗΛ./6976 343933
ΑΦΜ: 133282621 - ΔΟΥ: ΑΓΡΙΝΙΟΥ

ΥΠΟΜΝΗΜΑ

1. Γεωτεμάχιο 7Ν-6 (519-520-521-522-519) ιδιοκτησίας Περιφέρειας Δυτικής Ελλάδας εμβαδού Ε = 10726,48 τ.μ., το οποίο ευρίσκεται εκτός ρυμοτομικού σχεδίου, εκτός ορίων οικισμού και εκτός ζώνης, στη θέση Αγρόκτημα PILOT - POLDER (Δ.Κ. Μεσολογίου - Δ.Ε. Ι.Π. Μεσολογίου) του Δήμου Ι.Π. Μεσολογίου, Π.Ε. Αιτωλοακαρνανίας.

ΥΠΕΥΘΥΝΗ ΔΗΛΩΣΗ Ν.651/77

Ο κάτωθι υπογεγραμμένος, Αγρονόμος & Τοπογράφος Μηχανικός, Ρέντζιος Βασιλείος δηλώνω υπεύθυνα ότι:

1. το υπό στοιχεία γεωτεμάχιο 7Ν-6 (519-520-521-522-519) ιδιοκτησίας Περιφέρειας Δυτικής Ελλάδας εμβαδού Ε = 10726,48 τ.μ., το οποίο ευρίσκεται εκτός ρυμοτομικού σχεδίου, εκτός ορίων οικισμού και εκτός ζώνης, στη θέση Αγρόκτημα PILOT - POLDER (Δ.Κ. Μεσολογίου - Δ.Ε. Ι.Π. Μεσολογίου) του Δήμου Ι.Π. Μεσολογίου, Π.Ε. Αιτωλοακαρνανίας, είναι άρτια ως προς το εμβαδό και μη οικοδομήσιμο λόγω έλλειψης προσώπου σε κοινόχρηστη οδό, σύμφωνα με τις ισχύουσες πολεοδομικές διατάξεις. Δεν υπάγεται στις διατάξεις του Ν.1337/1983 περί εισφοράς σε γη και χρήση και εντός του δεν διέρχεται ρέμα και γραμμικό ρεύματος υψηλής τάσης

Ο ΔΗΛΩΝ

ΡΕΝΤΖΙΟΣ Ε. ΒΑΣΙΛΕΙΟΣ
ΑΓΡΟΝΟΜΟΣ & ΤΟΠΟΓΡΑΦΟΣ ΜΗΧΑΝΙΚΟΣ
ΔΙΠΛΩΜΑΤΟΥΧΟΣ Ε.Μ.Π.
ΑΡΙΘΜΟΣ ΜΗΤΡΩΟΥ Τ.Ε.Ε.: 125695
ΜΑΚΡΗ 22 ΑΓΡΙΝΙΟ - ΤΗΛ./6976 343933
ΑΦΜ: 133282621 - ΔΟΥ: ΑΓΡΙΝΙΟΥ

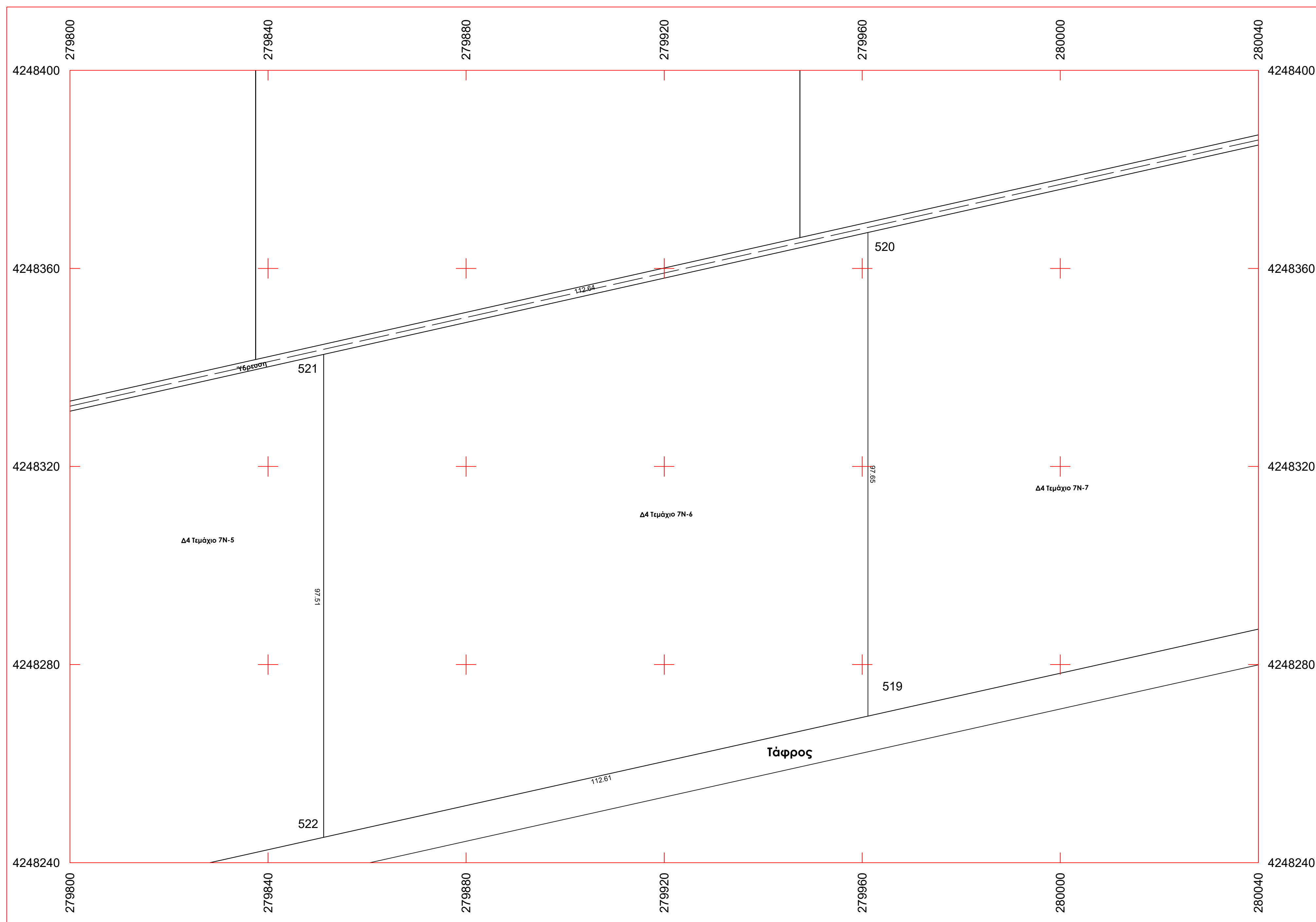

ΤΕΧΝΙΚΟ ΓΡΑΦΕΙΟ ΒΑΣΙΛΕΙΟΣ ΡΕΝΤΖΙΟΣ ΑΓΡ. & ΤΟΠΟΓΡΑΦΟΣ ΜΗΧΑΝΙΚΟΣ Ε.Μ.Π. ΜΑΚΡΗ 22 - ΑΓΡΙΝΙΟ ΤΚ 30132 ΤΗΛ 2641020409 - 6976343933		
ΕΡΓΟΔΟΤΗΣ ΕΝΕΡΓΕΙΑΚΗ ΚΟΙΝΟΤΗΤΑ Δ4		
ΕΡΓΟ Τοπογραφική Αποτύπωση - Κατάμηση (Τεμάχιο 7Ν-6)		
ΘΕΣΗ Αγρόκτημα PILOT - POLDER (Δ.Κ. Μεσολογίου - Δ.Ε. Ι.Π. Μεσολογίου) του Δήμου Ι.Π. Μεσολογίου, Π.Ε. Αιτωλοακαρνανίας		
ΘΕΜΑ ΣΧΕΔΙΟΥ	ΑΡΙΘΜΟΣ ΣΧΕΔΙΟΥ	T121
ΤΟΠΟΓΡΑΦΙΚΟ ΔΙΑΓΡΑΜΜΑ	ΚΛΙΜΑΚΑ 1:500	
ΧΡΟΝΟΣ ΜΕΛΕΤΗΣ ΙΑΝΟΥΑΡΙΟΣ 2022		
ΣΦΡΑΓΙΔΑ ΜΕΛΕΤΗΤΗ		
ΡΕΝΤΖΙΟΣ Ε. ΒΑΣΙΛΕΙΟΣ ΑΓΡΟΝΟΜΟΣ & ΤΟΠΟΓΡΑΦΟΣ ΜΗΧΑΝΙΚΟΣ ΔΙΠΛΩΜΑΤΟΥΧΟΣ Ε.Μ.Π. ΑΡΙΘΜΟΣ ΜΗΤΡΩΟΥ Τ.Ε.Ε.: 125695 ΜΑΚΡΗ 22 ΑΓΡΙΝΙΟ - ΤΗΛ./6976 343933 ΑΦΜ: 133282621 - ΔΟΥ: ΑΓΡΙΝΙΟΥ		

Παρατηρήσεις:
 1) Το διάγραμμα είναι ενταγμένο στο κρατικό σύστημα συντεταγμένων Ε.Γ.Σ.Α. '87
 2) Οι διαστάσεις και τα εμβαδά υπολογίσθηκαν αναλυτικά από τις συντεταγμένες των κορυφών
 3) Η εξάρτηση από το Ε.Γ.Σ.Α. '87 πραγματοποιήθηκε με σύστημα G.P.S. και κόντας χρήση του Ελληνικού Συστήματος Εντοπισμού - HEPOS
 4) Σύμφωνα με την απόφαση με ΑΔΑ: 6ΚΟΦ4653ΠΓ-ΒΡΖ το συγκεκριμένο αγροτεμάχιο προορίζεται για κατασκευή φωτοβολταϊκών σταθμών των ενεργειακών Κοινοτήτων της Περιφέρειας Δ.Ε. μετά από δωρεάν παραχώρηση από την Περιφέρεια Δυτικής Ελλάδας.
 5) Το αγρόκτημα PILOT - POLDER δημιουργήθηκε από αποξήρανση της λιμνοθάλασσας Μεσολογίου. Συναρτρεί βόρεια, δυτικά και νότια με το Εθνικό Πάρκο Λιμνοθάλασσας Μεσολογίου (ΠΦ1) και ανατολικά με ζώνη ΠΠ2

Απόσπασμα από χάρτη Γ.Υ.Σ. κλίμακας 1:5000 Φύλλο:6212_3

Απόσπασμα από χάρτη Γ.Υ.Σ. κλίμακας 1:5000 Φύλλο:6212_4

Πίνακας Συντεταγμένων των κορυφών του 523,524,525.....
Εμβαδόν τεμαχίου = 13810.50 τ.μ. - Περίμετρος = 482.68 μ.

α/α	X	Y	Αποστάσεις
523	280112.455	4248303.281	----
524	280092.449	4248396.649	523 - 524: 95.49
525	279961.161	4248367.246	524 - 525: 134.54
526	279961.161	4248269.591	525 - 526: 97.65
523	280112.455	4248303.281	526 - 523: 155.00

Όροι Δόμησης: Οι όροι και περιορισμοί δόμησης ορίζονται από το Π.Δ.24/5/1985 (ΦΕΚ Δ 270/30-5-1985), Ν.3212/03(ΦΕΚ-308/Α/31-12-03) , ΠΔ/5-4-77 (ΦΕΚ-133 Δ), ΒΔ/24-10-62 (ΦΕΚ-142/Δ), ΒΔ/21-7-64 (ΦΕΚ-141/Δ), ΠΔ/6-10-78 (ΦΕΚ-538/Δ), ΠΔ/6-10-78(ΦΕΚ-538/Δ) & Νόμος 4759/2020

Ια. Ελάχιστον εμβαδόν γηπέδου τέσσερις χιλιάδες (4000) τμ.
 Για γήπεδο που υφίσταται μετά την ημέρα δημοσίευσης του Ν. 3212/2003 (ΦΕΚ 308 Α') απαιτούνται ελάχιστο εμβαδόν γηπέδου 4000 τμ και πρόσωπο σε κοινόχρηστο δρόμο 25 μ.
 Β. Για γήπεδο που έχουν πρόσωπο σε διεθνείς, εθνικές, επαρχιακές, δημοτικές και κοινοτικές οδούς καθώς και σε εγκαταλεηθέντα τμήματά τους και σε σιδηροδρομικές γραμμές απαιτούνται:
 Ελάχιστο πρόσωπο: σαράντα πέντε (45) μ.
 Ελάχιστο βάθος: πενήντα (50) μ.
 Ελάχιστο εμβαδόν: τέσσερις χιλιάδες (4000) τμ.
 ΙΙ. Κατά παρέκκλιση θεωρούνται όφρη και οικοδομήσιμα:
 α. Τα γήπεδα που βρίσκονται εντός της ζώνης των πόλεων, κομών και οικισμών και είχαν την 24-4-77, ημέρα δημοσίευσης του ΠΔ/5-4-77 (ΦΕΚ-133/Δ/77), ελάχιστο εμβαδό δύο χιλιάδες (2000) τμ.
 β. Τα γήπεδα που την 31-5-85, ημέρα δημοσίευσης του ΠΔ/24-5-85, (ΦΕΚ-270/Δ/85) είχαν πρόσωπο σε διεθνείς, εθνικές, επαρχιακές, δημοτικές και κοινοτικές οδούς, καθώς και σε εγκαταλεημένα τμήματα αυτών και σε σιδηροδρομικές γραμμές και έφρασαν έχουν:
 αα. Τα γήπεδα που υπάρχουν την 12-11-62, ημέρα δημοσίευσης του ΒΔ/24-10-62 (ΦΕΚ-142/Δ/62): Ελάχιστο πρόσωπο: δέκα (10) μ.
 Ελάχιστο βάθος: δέκα πέντε (15) μ.
 Ελάχιστο εμβαδόν: επτακόσια πενήντα (750) τμ.
 ββ. Τα γήπεδα που υπάρχουν την 12-9-64, ημέρα δημοσίευσης του ΒΔ/21-7-64 (ΦΕΚ-141/Δ/64): Ελάχιστο πρόσωπο: είκοσι (20) μ.
 Ελάχιστο βάθος: τριάντα πέντε (35) μ.
 Ελάχιστο εμβαδόν: χίλια διακόσια (1200) τμ.
 γγ. Τα γήπεδα που υπάρχουν την 17-10-78, ημέρα δημοσίευσης του ΠΔ/6-10-78 (ΦΕΚ-538/Δ/78): Ελάχιστο πρόσωπο: είκοσι πέντε (25) μ.
 Ελάχιστο βάθος: σαράντα (40) μ.
 Ελάχιστο εμβαδόν: δύο χιλιάδες (2000) τμ.
 δδ. Τα γήπεδα που δημιουργήθηκαν από την 17-10-78 μέχρι την 31-5-85: Ελάχιστο εμβαδόν: τέσσερις χιλιάδες (4000) τμ.

ΥΠΕΥΘΥΝΗ ΔΗΛΩΣΗ
(άρθρο 8 Ν.1599/1986)

Ο κάτωθι υπογεγραμμένος Αγρονόμος & Τοπογράφος Μηχανικός, Ρέντζος Βασίλειος, με στοική μου ευθύνη και γνωρίζοντας τις κυρώσεις, που προβλέπονται από τις διατάξεις της παρ. 6 του άρθρου 22 του Ν. 1599/1986, δηλώνω ότι:

Το Γεωτεμάχιο 7Ν-7 (523-524-525-526-523) ιδιοκτησίας Περιφέρειας Δυτικής Ελλάδας εμβαδού Ε = 13810.50 τ.μ., το οποίο ευρίσκεται εκτός ρυμοτομικού σχεδίου, εκτός ορίων οικισμού και εκτός ζώνης, στη θέση Αγρόκτημα PILOT - POLDER (Δ.Κ. Μεσολογίου - Δ.Ε. Ι.Π. Μεσολογίου) του Δήμου Ι.Π. Μεσολογίου, Π.Ε. Αιτωλοακαρνανίας δεν εμπίπτει στις διατάξεις εν γένει εκτάσεις και δεν διέπεται από τις διατάξεις της διατάξης νομοθεσίας. Ο χαρακτηρισμός της έκτασης είναι Α/Α στον βασικό χάρτη Περιφερειακής Ενότητας Αιτωλοακαρνανίας, ο οποίος βρίσκεται σε διαδικασία ανάρτησης σύμφωνα με την υπ' Αρ. Πρωτ. 21605 / 05-02-2021 απόφαση που δημοσιεύθηκε με την ΑΔΑ:9ΟΦΟΜΟΡΙΦ-1462.

Ο ΔΗΛΩΝ

ΡΕΝΤΖΙΟΣ Ε. ΒΑΣΙΛΕΙΟΣ
 ΑΓΡΟΝΟΜΟΣ & ΤΟΠΟΓΡΑΦΟΣ ΜΗΧΑΝΙΚΟΣ
 ΔΙΠΛΩΜΑΤΟΥΧΟΣ Ε.Μ.Π.
 ΑΡΙΘΜΟΣ ΜΗΤΡΩΟΥ Τ.Ε.Ε.: 125695
 ΜΑΚΡΗ 22 ΑΓΡΙΝΙΟ - ΤΗΛ / 6976 343833
 ΑΦΜ: 133282621 - ΔΟΥ: ΑΓΡΙΝΙΟΥ

ΥΠΟΜΝΗΜΑ

1. Γεωτεμάχιο 7Ν-7 (523-524-525-526-523) ιδιοκτησίας Περιφέρειας Δυτικής Ελλάδας εμβαδού Ε = 13810.50 τ.μ., το οποίο ευρίσκεται εκτός ρυμοτομικού σχεδίου, εκτός ορίων οικισμού και εκτός ζώνης, στη θέση Αγρόκτημα PILOT - POLDER (Δ.Κ. Μεσολογίου - Δ.Ε. Ι.Π. Μεσολογίου) του Δήμου Ι.Π. Μεσολογίου, Π.Ε. Αιτωλοακαρνανίας.

ΥΠΕΥΘΥΝΗ ΔΗΛΩΣΗ Ν.651/77

Ο κάτωθι υπογεγραμμένος, Αγρονόμος & Τοπογράφος Μηχανικός, Ρέντζος Βασίλειος δηλώνω υπεύθυνα ότι:

1. το υπό στοιχεία γεωτεμάχιο 7Ν-7 (523-524-525-526-523) ιδιοκτησίας Περιφέρειας Δυτικής Ελλάδας εμβαδού Ε = 13810.50 τ.μ., το οποίο ευρίσκεται εκτός ρυμοτομικού σχεδίου, εκτός ορίων οικισμού και εκτός ζώνης, στη θέση Αγρόκτημα PILOT - POLDER (Δ.Κ. Μεσολογίου - Δ.Ε. Ι.Π. Μεσολογίου) του Δήμου Ι.Π. Μεσολογίου, Π.Ε. Αιτωλοακαρνανίας, είναι όφρη ως προς το εμβαδό και μη οικοδομήσιμο λόγω έλλειψης προσώπου σε κοινόχρηστη οδό, σύμφωνα με τις ισχύουσες πολεοδομικές διατάξεις. Δεν υπάγεται στις διατάξεις του Ν.1337/1983 περί εισφοράς σε γη και χρήμα και εντός του δεν διέρχεται ρέμα και γραμμή ρεύματος υψηλής τάσης

Ο ΔΗΛΩΝ

ΡΕΝΤΖΙΟΣ Ε. ΒΑΣΙΛΕΙΟΣ
 ΑΓΡΟΝΟΜΟΣ & ΤΟΠΟΓΡΑΦΟΣ ΜΗΧΑΝΙΚΟΣ
 ΔΙΠΛΩΜΑΤΟΥΧΟΣ Ε.Μ.Π.
 ΑΡΙΘΜΟΣ ΜΗΤΡΩΟΥ Τ.Ε.Ε.: 125695
 ΜΑΚΡΗ 22 ΑΓΡΙΝΙΟ - ΤΗΛ / 6976 343833
 ΑΦΜ: 133282621 - ΔΟΥ: ΑΓΡΙΝΙΟΥ



Απόσπασμα από ορθοφωτοχάρτη Ελληνικού Κτηματολογίου

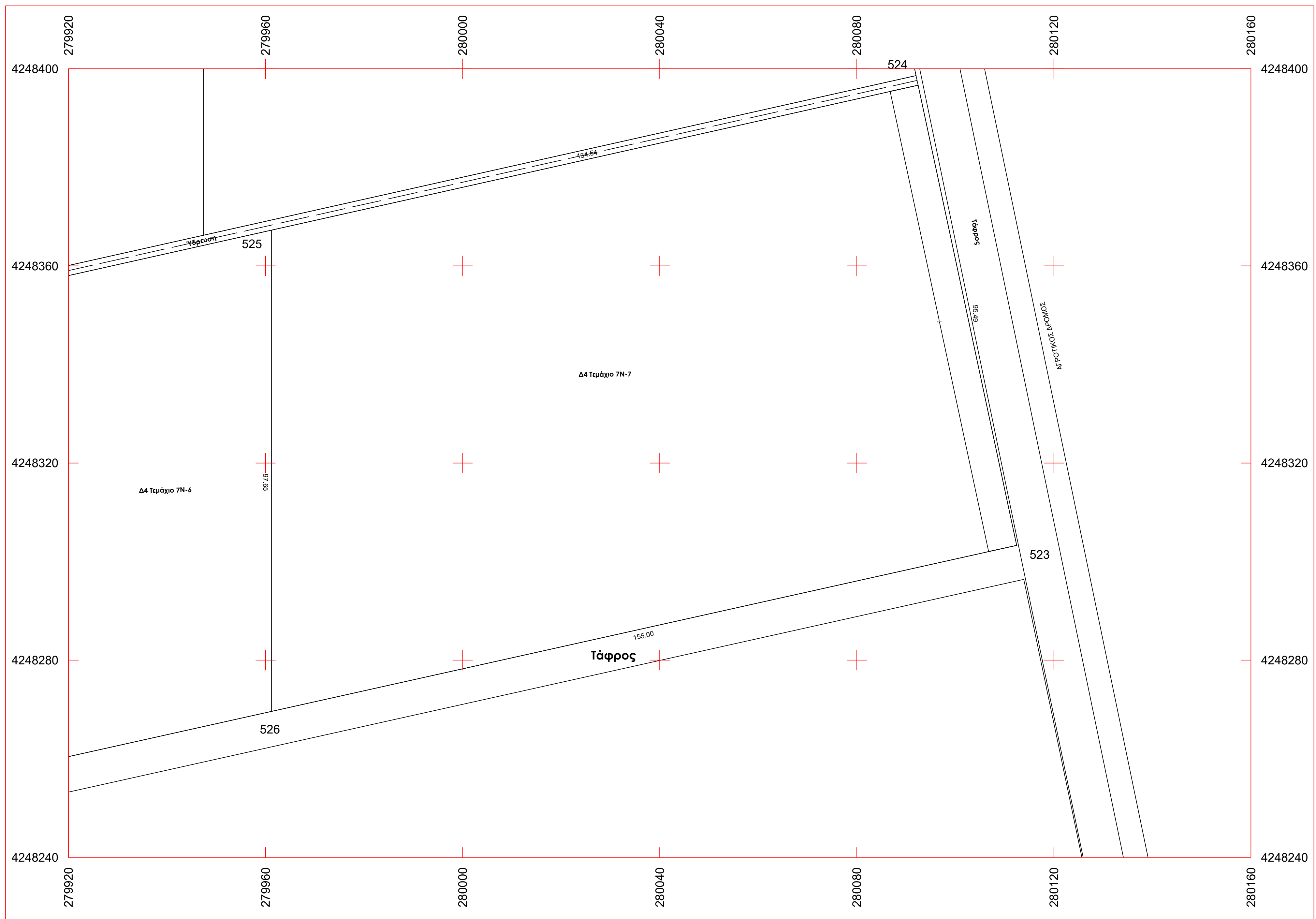

ΤΕΧΝΙΚΟ ΓΡΑΦΕΙΟ		
ΒΑΣΙΛΕΙΟΣ ΡΕΝΤΖΙΟΣ ΑΓΡ. & ΤΟΠΟΓΡΑΦΟΣ ΜΗΧΑΝΙΚΟΣ Ε.Μ.Π.		
ΜΑΚΡΗ 22 - ΑΓΡΙΝΙΟ ΤΚ 30132		
ΤΗΛ. 2641020409 - 6976343933		
ΕΡΓΟΔΟΤΗΣ		
ΕΝΕΡΓΕΙΑΚΗ ΚΟΙΝΟΤΗΤΑ Δ4		
ΕΡΓΟ		
Τοπογραφική Αποτύπωση - Κατάτμηση (Τεμάχιο 7Ν-7)		
ΘΕΣΗ		
Αγρόκτημα PILOT - POLDER (Δ.Κ. Μεσολογίου - Δ.Ε. Ι.Π. Μεσολογίου) του Δήμου Ι.Π. Μεσολογίου, Π.Ε. Αιτωλοακαρνανίας		
ΘΕΜΑ ΣΧΕΔΙΟΥ	ΑΡΙΘΜΟΣ ΣΧΕΔΙΟΥ	T122
ΤΟΠΟΓΡΑΦΙΚΟ ΔΙΑΓΡΑΜΜΑ		ΚΛΙΜΑΚΑ 1:500
ΧΡΟΝΟΣ ΜΕΛΕΤΗΣ ΙΑΝΟΥΑΡΙΟΣ 2022		
ΣΦΡΑΓΙΔΑ ΜΕΛΕΤΗΤΗ		
ΡΕΝΤΖΙΟΣ Ε. ΒΑΣΙΛΕΙΟΣ ΑΓΡΟΝΟΜΟΣ & ΤΟΠΟΓΡΑΦΟΣ ΜΗΧΑΝΙΚΟΣ ΔΙΠΛΩΜΑΤΟΥΧΟΣ Ε.Μ.Π. ΑΡΙΘΜΟΣ ΜΗΤΡΩΟΥ Τ.Ε.Ε.: 125695 ΜΑΚΡΗ 22 ΑΓΡΙΝΙΟ - ΤΗΛ / 6976 343833 ΑΦΜ: 133282621 - ΔΟΥ: ΑΓΡΙΝΙΟΥ		

Στη συνέχεια ο Πρόεδρος έδωσε το λόγο στον κ. Δημητρογιάννη Λάμπρο – Αντιπεριφερειάρχη Βιώσιμης Ανάπτυξης και Περιβάλλοντος της Π.Δ.Ε., για παροχή διευκρινήσεων επί του θέματος.

Με βάση τα παραπάνω η Οικονομική Επιτροπή, αφού άκουσε τον Πρόεδρο και τους λοιπούς ομιλητές που ανέπτυξαν τις απόψεις τους επί του ανωτέρω θέματος και λαμβάνοντας υπόψη:

- Τις διατάξεις των άρθρων 175, 176, 177, 184 & 225 του ν. 3852/2010 (ΦΕΚ.87/7.6.2010/τ. Α) «Νέα Αρχιτεκτονική της Αυτοδιοίκησης και της Αποκεντρωμένης Διοίκησης – Πρόγραμμα Καλλικράτης», όπως τροποποιήθηκαν και ισχύουν.
- Την υπ' αριθμ. 03/2022 (ΑΔΑ: 6ΚΟ17Λ6-PAN) Απόφαση του Περιφερειακού Συμβουλίου αναφορικά με την εκλογή τακτικών και αναπληρωματικών μελών της Οικονομικής Επιτροπής της Περιφέρειας Δυτικής Ελλάδας.

ΚΑΤΑ ΠΛΕΙΟΨΗΦΙΑ ΑΠΟΦΑΣΙΖΕΙ

1. Εγκρίνει τη δωρεάν παραχώρηση στην «Ενεργειακή Κοινότητα Περιφέρειας Δυτικής Ελλάδος Δ4 Περιορισμένης Ευθύνης» της χρήσης των ακινήτων συνολικού εμβαδού 206.812 τ.μ., τα οποία βρίσκονται εντός του αγροκτήματος PILOT POLDER του Δήμου Μεσολογγίου της Π.Ε. Αιτωλοακαρνανίας, όπως απεικονίζονται στα αντίστοιχα τοπογραφικά διαγράμματα, με σκοπό την κατασκευή φωτοβολταϊκών σταθμών, σύμφωνα με τα στοιχεία της αντίστοιχης τεχνικοοικονομικής μελέτης, όπως αναλυτικά περιγράφονται στο εισηγητικό μέρος της παρούσας.

Η σύσταση, η λειτουργία, η λύση, η εκκαθάριση, η συγχώνευση και η μετατροπή της ενεργειακής κοινότητας Περιφέρειας Δυτικής Ελλάδος Δ4, διέπονται από τις διατάξεις του ν.4513/2018 «Ενεργειακές Κοινότητες και άλλες διατάξεις» (Α' 9), όπως τροποποιήθηκαν και ισχύουν.

2. α) Η διάρκεια της παραχώρησης, ορίζεται σε τριάντα εννέα (39) έτη.

β) Το πρωτόκολλο παράδοσης και παραλαβής του παραχωρούμενου ακινήτου θα γίνει μεταξύ εκπροσώπου της Περιφέρειας Δυτικής Ελλάδας και τον νόμιμο εκπρόσωπο της ενεργειακής κοινότητας.

3. Η παραχωρησιούχος υποχρεούται στην τήρηση των όρων παραχώρησης της χρήσης ακινήτου σύμφωνα με τα οριζόμενα στο άρθρο 11 του ν. 4061/2012, όπως ισχύει, και ιδίως:

α) να χρησιμοποιεί το ακίνητο για τη χρήση για την οποία του παραχωρήθηκε. Απαγορεύεται η εκμίσθωση, καθώς και η παραχώρηση της χρήσης καθ' οιονδήποτε τρόπο σε τρίτο πρόσωπο χωρίς την έγγραφη συναίνεσή της Περιφέρειας Δυτικής Ελλάδας.

β) Να κάνει καλή χρήση του ακινήτου. Απαγορεύεται η κατάληψη άλλων χώρων γύρω από το παραχωρούμενο ακίνητο και η τοποθέτηση σε αυτό μηχανημάτων, εύφλεκτων ή εκρηκτικών υλών ή αντικειμένων που μπορεί να βλάψουν το ακίνητο ή να ρυπαίνουν σοβαρά το περιβάλλον.

γ) Να καταβάλλει κάθε δαπάνη που βαρύνει το ακίνητο σύμφωνα με την κείμενη νομοθεσία.

δ) Σε όλη τη διάρκεια της παραχώρησης της χρήσης, έχει την αποκλειστική ευθύνη συντήρησης και επισκευής ζημιών ή βλαβών του παραχωρούμενου ακινήτου. Οποιαδήποτε τροποποίηση, προσθήκη ή μεταρρύθμιση παραμένει προς όφελος του παραχωρούμενου ακινήτου, χωρίς κανένα απολύτως δικαίωμα για αφαίρεση ή υποχρέωση για αποζημίωση της παραχωρησιούχου.

4. Η παραχωρησιούχος δεν δύναται να ασκήσει καμία δραστηριότητα κερδοσκοπικού χαρακτήρα εντός του παραχωρούμενου ακινήτου.

5. Η άσκηση οποιασδήποτε δραστηριότητας εντός του παραχωρούμενου ακινήτου πρέπει να είναι σύμφωνη με τις διατάξεις του ν .3028/2002 (Α'153), όπως ισχύει, και προϋποθέτει τη σύμφωνη γνώμη της Εφορείας Αρχαιοτήτων Αιτωλοακαρνανίας-Λευκάδας, μετά την υποβολή σχετικού φακέλου.

6. Η παρούσα απόφαση ανακαλείται σε περίπτωση μη πραγματοποίησης του σκοπού της παραχώρησης εντός πέντε (5) ετών από την έκδοσή της με την ΑΔΑ: 6ΚΟΦ4653ΠΓ-ΒΡΖ, Αριθ. Πρωτ 1023/97144 7/4/2021 απόφασης της Προϊσταμένης της Γενικής Διεύθυνσης Διοικητικών Υπηρεσιών και Ηλεκτρονικής Διακυβέρνησης του ΥΠ.Α.Α.Τ, με την επιφύλαξη του πρώτου εδαφίου του άρθρου 6 του ν. 4061/12, όπως τροποποιήθηκε και ισχύει, ή αλλαγής του σκοπού της παραχώρησης χωρίς την έγγραφη συναίνεση της Περιφέρειας Δυτικής Ελλάδας ή παράβασης οποιουδήποτε από τους παραπάνω όρους.

7. Κατά τον χρόνο ισχύος της παραχώρησης η ενεργειακή κοινότητα Περιφέρειας Δυτικής Ελλάδος Δ4. και κάθε ειδικός ή καθολικός διάδοχος αυτών βαρύνονται έναντι τρίτων για οποιαδήποτε ζημία επέλθει από την χρήση της παραχωρούμενης έκτασης της Π.Δ.Ε. και την εγκατάσταση φωτοβολταϊκών σταθμών ακόμα και εξαιτίας ή επ' ευκαιρία αυτής, η δε Περιφέρεια Δυτικής Ελλάδας δικαιούται να αξιώσει οποιαδήποτε δαπάνη στην οποία θα υποβληθεί εξαιτίας της παρούσας παραχώρησης.

Ο Περιφερειακός Σύμβουλος και τακτικό μέλος της Οικονομικής Επιτροπής κ. Μωραΐτης Νικόλαος ψήφισε αρνητικά.

Το παρόν πρακτικό αφού συντάχθηκε, διαβάστηκε και βεβαιώθηκε, υπογράφεται ως ακολούθως.

Ο ΠΡΟΕΔΡΟΣ

ΑΝΔΡΕΑΣ ΦΙΛΙΑΣ

Ο ΑΝΤΙΠΡΟΕΔΡΟΣ

ΤΑ ΜΕΛΗ

Ακριβές απόσπασμα από τα πρακτικά συνεδριάσεων της Οικονομικής Επιτροπής της Περιφέρειας
Δυτικής Ελλάδας.

Η Γραμματέας

Τσούμα Βασιλική